大公報

Ta-Kung-Pao
342 Hennessy Road
Hong Kong

督印人 費彝民

中國人民郵政登記認爲新聞紙類
廣東人民郵政管理局執照第十五號
第二萬一千六百七十二號
今日出紙兩張半
零售港幣一毫
每月本港三元外埠七元

地址：香港灣仔軒尼詩道三四二號 總機：七七二三一 廣告課電話：七六六九八〇 發行部電話：七六二四四四 電報掛號：8778 廣州辦事處：惠吉西二坊二號

香港有利印務有限公司承印

羅代表團離華抵朝 途中電毛主席致謝

祝中國人民取得社會主義建設的新成就

【中國新聞社北京十二日電】由政治局委員揚·格·毛雷爾率領的羅馬尼亞工人黨中央委員會代表團，結束了在中國的友好訪問，今天上午乘專機離開北京，前往朝鮮民主主義人民共和國訪問。（按：羅工人黨代表團已抵平壤。）

中共中央副主席劉少奇，中央總書記鄧小平，以及北京各界兩千多人到機場歡送。

【中國新聞社北京十二日電】毛澤東主席今天收到了羅馬尼亞工人黨中央委員會代表團團長、羅馬尼亞工人黨中央政治局委員揚·格·毛雷爾在離開中國領土時從飛機上發來的感謝電。

電報說：「在離開中華人民共和國的時候，我很高興代表羅馬尼亞工人黨中央委員會代表團對在訪問期間給予我們的熱情接待再一次表示我們的感謝，同時，請您向中國人民轉達羅馬尼亞工人黨和全體羅馬尼亞人民的最親切的祝願，祝他們在社會主義建設中取得新的成就。」

西哈努克再斥美

美破壞保證柬中立會議絕對不能卸責

金邊卅萬人反美大示威後

【法新社金邊十二日電】柬埔寨國家元首西哈努克親王今天在這裏說，同美國的關係已經到了如此地步——他早就認爲在這裏接見美國大使沒有什麼作用。

西哈努克發表此項聲明，駁斥接近美國務院人士的說法。他們說，如果他會接見美國大使，那麼，他一度建議的確保柬埔寨中立的四方會議，會比較容易召開。

西哈努克說：「我並不是以與共產主義國家結盟爲威脅。我所說的只是一件事實，而且在幾天內柬埔寨一個代表團將往河內進行談判……」

【新華社金邊十二日電】十一日在柬埔寨首都金邊舉行的反美大示威，反映了五百萬柬埔寨人民對美帝國主義干涉和侵略政策的極大憤慨和嚴正抗議。據柬埔寨國家廣播電台今天報道，有三十萬人以上參加了這次大示威。

十一日清晨，首都各界的男女老少就從各個角落向主要街道匯集。學生、教師、工人和公務員們首先來到街上。人們舉着大大小小的橫幅和標語牌，上面寫着：「美帝國主義是我們的頭號敵人」、「打倒美帝國主義」、「打倒自由世界」、「打倒軍火商」、「和平的柬埔寨萬歲」、「亞洲屬於亞洲人」等等口號。羣衆還舉着諷刺美帝國主義的漫畫。甚至在學生們的書包上以及汽車上也寫上了反美口號。有些外地來的學生一大早就趕來參加這次大示威。

九時左右，四面八方來的示威者聚集在金塔附近。人越聚越多。隊伍一眼望不到頭。他們憤怒地高呼口號：「打倒美帝國主義」、「醜惡的美國佬，滾回去」、「我們的祖國萬歲」。站在人行道上或者在街道兩旁房屋的陽台上的人們，也同示威者一起高呼口號。

接着，示威者走到山納街的美國大使館和美國新聞處（兩個建築物彼此相對着）。美國大使館和美國新聞處的人員站在陽台上……，這更加激起示威羣衆的憤慨，在這裏形成了這次反美大示威的高潮。

羣衆也在英國大使館前面舉行了示威，抗議英國沒有履行作爲日內瓦會議主席之一的職責，同美國勾結在一起來威脅柬埔寨的中立和領土完整。

示威者們冒着炎日，一直堅持到中午，才慢慢散去。

一位示威者對記者說：「這次示威表明柬埔寨人民的高度民族自覺，讓美帝國主義知道，一個國家無論大小，決不會屈服於帝國主義的威脅和侵略政策。」

台「國防部」次長由蔣經國兼任

【法新社台北十二日電】台灣國民黨「行政院」今天通過任命蔣經國爲「國防部」副部長。按：蔣經國現任「行政院」政務委員，並兼任「國防會議」秘書長」及「退除役官兵輔導委員會」主任委員。

北京紡織工業完整 列爲全國基地之一

千多種紡織品逐漸從低級發展到高級 化學纖維廣泛用於棉毛絲和印染行業

包括棉毛絲麻針織印染各部門

【中國新聞社北京十二日電】北京市已因初步建成一個包括棉、毛、絲、麻、針織、印染等比較完整的紡織工業體系，而列爲全國紡織工業基地之一。

解放前，北京的紡織工業是比較落後的，只會織布，不會紡紗，一些技術設備落後的作坊，只能生產粗糙的布和如麻袋的毛毯、呢子等產品。

現在，北京先後新建了一批現代化的棉紡廠、毛紡廠、針織廠、印染廠，以及許多個中型紡織廠。這些廠都是由中國技術人員設計、安裝和建造的，並且大部分採用國產機器設備。原來的一些小型廠，也經過擴建和更新設備，擁有現代化的機器設備，提高了生產能力。只是現在新廠的一個車間，就已經有五十多年歷史的清河製呢廠，經過改建、擴建後，當年的廠房產清花呢、毛嗶嘰、凡爾丁等多種精紡毛製品，全年產值比解放初期提高五百倍以上。北京全市現有大型毛紡廠四座，毛紡織品的產量比一九五七年增加一倍多。

北京十年前才開始生產棉紗，新建的北京第一、二、三棉紡廠，早幾年以前也只能生產四十二支以下的中支紗和低檔棉布，現在這些廠已能紡出一百支以上的高支紗，織出高檔棉布，現在北京每年生產的棉織品，可供三千萬人每人做一套衣服。

北京新興的化學纖維，已廣泛地運用到棉織、毛織、絲織和印染等行業中，成批生產出印花棉綢、人造棉布、人造毛呢、人造絲綢等織物。現在，北京已能生產二千多種紡織品，並且從低檔產品逐步發展高檔產品，花色、式樣和規格不斷增加。僅一九六三年試製出的新花色、品種約二千種。其中，用國產山羊絨織成的大衣呢，具有輕、暖和柔軟的特點，在廣州中國出口商品交易會上，受到外國顧客的好評。

去年，北京紡織工業因爲原料充足，提前完成了全年產量計劃，從而增產了相當數量的紡織產品。

港澳影友佳作多幅 榮獲「全國影展」獎

其中兩幅刊於「中國攝影」

【中國新聞社北京十二日電】幾幅榮獲第七屆全國攝影展覽「榮譽獎」的國外華僑和港澳同胞的攝影佳作，最近被刊印在中國攝影學會創辦的雙月刊——「中國攝影」上。榮獲「榮譽獎」的十九張佳作中，由旅外華僑攝製的有：印度尼西亞華僑鄧健寧的「火砲新式殖民主義」、古巴華僑黃慶昌的「打倒美國佬」；柬埔寨華僑蘇漢錫的「初放」。

香港陳復禮的「西湖滌晨」、鍾萬源的「姊弟情深」和陳迹的「烏吃水塘」；澳門盧演的「低迴輕飛」在本屆攝影展覽中也分別獲得優秀獎和榮譽獎。「姊弟情深」和「低迴輕飛」也刊印在這期的「中國攝影」上。

上海人工降雪成功

凌海

戰退玉龍三百萬，敗鱗殘甲滿天飛。——宋·張元

不久前，在上海市西郊上空進行了兩次人工降雪試驗，兩次都下了幾分鐘的雪花。這兩次試驗是用飛機飛上幾千米高的雲層，撒放催化劑，而使高空的「冷雲」飄雪下降的。這是我國科學實驗的又一新的勝利，它將使我國氣象人員逐步掌握天氣規律，爲迫使「天公」下雪爲農業生產服務創造了條件。

第一次試驗是在上午九時，雨後初晴，正從西北南下，天空形勢密布，早已作好準備的一架民航機升入了天空。一個氣象研究人員將帶來的長杆形取樣器，從機艙伸出去，一會又收進來，然後從取樣器上取下一塊小小的玻璃。玻璃上沾着從機艙外大氣層中帶來的「霧滴」。另一個氣象研究員又用照相機攝取了機艙外的霧景……似乎一切都使人感到稀罕。

天空的雲分爲兩種

陪着飛機進入雲層，我向同來的南京大學氣象系一位老師請教：採集「霧滴」和降雪有什麼關係？他指着窗外高空的雲層說：「採集霧滴，是爲了了解雲層中所含的冰晶數量，以便決定採用什麼辦法使冷雲飄雪。」原來，經常出現在天空的雲分成兩種，一種叫「暖雲」，它的溫度在零度以上，是進行人工降雨所需的雲；另一種叫「冷雲」，它的溫度在零度以下，人工降雪就是這種雲。冷雲是由無數肉眼看不見的冰晶和很冷的小水珠所構成的。冰晶和小水珠都極小，受到雲區上升空氣的托力，不會像雨雪一般從天上掉下來；只有用撒播的辦法加以催化，使冰晶和小水珠增大到一定程度的時候，才能化成雪降到零度以下的地面上來。

說完後，他叫我看看窗外。我發現機艙外的溫度表，紅柱已降到零下五度。他笑着說：「我們現在正向冷雲層中飛去。」

這時，機艙裏突然響起了鈴聲，飛機已飛入幾百米以上的雲層了。透過機窗向外看，但見雲層中水汽翻騰，彷彿進入熱氣蒸騰的洗澡房，什麼東西也看不見了。飛機越往上飛，雲越來越厚，電燈打開了，像到了夜晚。

我連忙回轉身向機艙門邊走去，一看，機翼已經結了冰花，飛機越往高飛，冰花越積越厚。……

機翼出現峨嵋寶光

「喂，看哪！」「峨嵋寶光」出現了！」一位南大老師招呼着我去看。順着他的手指看去，但見機翼下面出現一個比機身小一點的七彩光圈，光圈裏頭套着一架飛機的黑影子，時隱時現，時明時暗……比地面所看到的更加瑰麗。後來經南大老師的解釋，才知道這種所謂「峨嵋寶光」，就是太陽照在飛機上，機上的水汽漏射後的時候，折射出來的光柱在機翼下的雲霧上所形成的。

飛機越過了兩層厚厚的冷雲層，飛到了雲地而退。機長立刻打開雲層上空的撒冰場，現在他們在進行着人工降雪，不能知道落到雲層上的冰花，是否化成水珠，……只見天上的雲層，彷彿被飛機所撒出的催化劑切成了兩半，中間露出一條清蛇般的大窟窿，長達好幾公里，透過雲洞還能看到雲層上空的大好晴天呢！但細查地面卻不見一朵雪花。這時，便有人發問了：「啊？門了半天，難道連一朵雪花都看不見？」沒有一個人能夠正面回答這個問題。半個小時過去了，落地上的哨兵遠遠傳來報告了好消息：「雪下來了！」人們連忙一看，機艙上一片白茫茫……

樂剛撒向厚厚雲層

不一刻，飛機終於飛到指定的降雪區。氣象人員的「撒播裝置」工作也已基本結束。「準備，」駕駛室內的指揮人員發出了命令。機艙內的工作人員立刻各就各位，忙碌起來：撒播劑的閥門打開了，一切用具卸已安放停當，防禦寒冷的服裝也已穿好了……。

飛機正常，機艙正了九十度，開始了撒播。

在臨近雲層的地方往返飛行起來。「動手」，又是一道命令從駕駛室傳出，機艙開始撒向厚厚的雲層；它所激起的漩渦，冲擊着飛機，飛機像蕩漾在層雲漩渦中的一葉小舟，忽而升高，忽而下降，加上機艙所散發出的一種特殊氣味，機艙裏的工作人員有的經受不住而頭昏目眩了，有的嘔吐了，一個坐下來休息，另一個又頂上去接替工作……就這樣，經過半個小時的空中戰鬥，機艙撒完了，人們也經常像大病初癒時一樣疲乏無力。

結果下了一場小雪

爲了證明這場試驗是人工所造，大家又把長江以南的江蘇、浙江及市郊各縣的二十多個哨所收到的降雪消息和氣象地圖進行核對，結果證明這是人工所降的一場小雪。主管上海天氣的上海中心氣象台，也打來賀電說：「祝你們初步勝利成功。」

本報特稿

美國防部長離西貢

只稱續打不提北攻 說將以更多更多的錢支持阮慶

【路透社西貢十二日電】美國國防部長麥克納馬拉和他的高級助手們，在對南越戰爭作了五天的實地「考察」之後，已於今晚離開西貢。

麥克納馬拉在機場對歡送他的人說，美國願供給「阮慶政府」更多援助。他補充說，「我現在重複我以前所說過的話，我們在目前提供援助，而且需要時一直援助下去」。

麥克納馬拉說，「我們準備不限數量、不限時期地提供援助，無論是經濟援助、軍事裝備和後勤支援，只要有必需，軍事訓練，我們都要提供。」

他在離開時，乘飛機前往檀香山，他在檀香山將與美國太平洋軍司令費爾特作較短的會談。他將於明天凌晨時分（當地時間）到達華盛頓附近的安德烈空軍基地。

麥克納馬拉今天在機場講話中又一次指出，美國完全承擔支持南越的義務。這是他這次訪問南越期間的一貫的話題。

這話在觀察家看來，是表示了美國將不容忍趨追阮慶的試圖，而且對他在南越所面臨嚴重局勢中妥善應付的才能有高度的信心。

【美聯社西貢十二日電】美國防部長麥克納馬拉在離西貢前數小時，今天下午同南越最高官員舉行最後會談。越方出席者除阮慶總理外，還有阮宗政等兩個副總理。美國方面出席會談的有：駐越美大使洛奇，美軍援越司令哈金斯和美國中央情報局長麥康和麥克納馬拉的其他隨行人員。

智利內政部長談話 願意開展對華貿易

中國即在智舉辦展覽會

【中國新聞社北京十二日電】聖地亞哥消息：智利內政部長索特曼二月二十一日在這裏說，智利對同中華人民共和國發展經濟和貿易關係很感興趣。……他認爲中國即將在這裏舉辦展覽會，是很好的。

英在華工展組織者對工展充滿信心

【路透社北京十二日電】英國工商界兩個著名人物今天離開北京。他們對於將在今年下半年在北京舉行的英國工業展覽會，表示很有信心。英中貿易委員會主席……坐火車到中國各地訪問，他在這裏逗留了兩個星期。主要是對英國工業展覽會的具體安排。這次工展會是英中貿易委員會主辦的，受委托組織這次展覽會的負責人羅吉……乘飛機經香港返國。

粵影展在穗開幕

作品二百多幅內容豐富多采 港澳攝影家近卌張作品入選

【本報廣州電訊】第五屆廣東省攝影藝術展覽會十一日在廣州文化公園開幕。

在去年一年裏，廣東省內的攝影工作者四出三角洲、潮汕平原以至偏遠的山區，搜集作品。一百一十二位作者的二百三十二件作品，是從一千多件作品中精選出來的，內容豐富多采，佳作不少，就中有數十幅是從第七屆全國影展中入選的。港、澳攝影者也有廿九張作品入選本屆影展，顯示出廣東的攝影作品的數量和質量均有所提高。

台北報紙續哀嘆「外交」上頻遭挫折

【本報訊】台北消息：「聯合報」十二日社論說，日前「聯合報」並且認爲「外交」再次出現「雪花飄飄」，並有形成新僵局的可能……

北方四省降雪

【中國新聞社北京十二日電】十一日早晨開始，河北、山西、內蒙古和遼寧部分地區，普遍降雪。降雪量一般在二毫米以上。這次降雪後立即轉晴，對北方的越冬作物和播種有好處。

羅工人黨代表團團長在機場揮手告別

由揚·格·毛雷爾率領的羅馬尼亞工人黨中央委員會代表團，結束了在中國的友好訪問，十二日乘專機離開北京前往朝鮮進行友好訪問。圖爲揚·格·毛雷爾（右圖）在飛機上向劉少奇（左圖右二）、鄧小平（左圖右一）等同志揮手告別。（新華社傳真照片）

紀念孫中山逝世卅九年 蔡廷鍇等謁中山堂

寧滬穗分別舉行謁陵和其他紀念活動

【中國新聞社北京十二日電】北京、上海、南京、廣州今天舉行紀念中國偉大的革命先行者孫中山先生逝世三十九周年紀念儀式。

在北京，中國國民黨革命委員會中央副主席蔡廷鍇和其他中央委員，到西山碧雲寺孫中山先生衣冠冢獻花圈。

在上海的中山故居，南京的中山陵和廣州的中山紀念堂，當地的中國共產黨和政府領導人以及各民主黨派地方組織負責人，今天分別參加了紀念儀式和謁陵儀式。

【中國新聞社北京十二日電】中國國民黨革命委員會中央主席何香凝今天在「人民日報」撰文紀念孫中山逝世三十九周年。文章的題目是：「學習孫中山不斷進步和堅決反帝的革命精神」。

裕華國貨 北河分店 862737 中環總店 444928
動花印對襟異36寸最新品種 每碼1.80元
動花新涼的36寸最新品種 每碼3.00元
44寸天鵝絨 原價7.00 減沽3.50元
42寸絨毛絨 原價12.00 減沽8.00元
44寸印花絲私布 原價3.40 減沽2.40元
最新毛滌綸，春夏均宜，花色最新
折七 律一 斗煙 木紅 款各
家庭用具、食品均有削價
大減價 香季
彌敦道總店・北河街 中環總店 分店・三店同時舉行
原價14.50 減價11.50元
原價11.00 減價7.50元
一件8.50 二件12.00元
另有贈品
10元 減沽7.50元
原價7.50元 減沽6.00元
原價10.50元 減沽8.40元
樓廊、梳化床、大傢俬適合廉價恤衣私傢俬 分期付款送貨到府
總店傢私部 850091・850170
裕華國貨 663607・669543

美法矛盾新發展

美認爲戴高樂訪拉美是對美提出挑戰

加蓬指摘美國曾一手策動上月的政變

【新華社北京十二日電】紐約消息：「紐約先驅論壇報」三月十日刊載一篇墨西哥城通訊，指出美國對法國總統戴高樂即將對墨西哥進行的訪問「感到憂慮」。戴高樂對墨西哥的訪問以及預定在今年秋季對另一些拉丁美洲國家的訪問，「都是向美國挑戰」。

通訊說，「法國在戴高樂總統執政下企圖——在貿易上和政治上，而不是在軍事上——征服整個拉丁美洲。」

「戴高樂將軍定於三月十六日抵達墨西哥，他帶着三個估計能贏得每一個墨西哥人的心靈的武器：一種強烈的民族主義，一種獨立的政治哲學和錢。」

通訊說，戴高樂將先後訪問墨西哥、巴西、阿根廷、秘魯和烏拉圭，「目的是爲法國業已蒸蒸日上的工業尋找更多更大的市場和擴大他的國家和他本人的擴大影響」。

通訊認爲，「在這個方面，他都是向美國挑戰。」

通訊不勝感慨地說：「自從拉丁美洲擺脫西班牙和葡萄牙的統治取得獨立以來將近一百五十年，美國一直是這個地區的主人。」可是現在，「戴高樂有機器、汽車、化學品和其他東西可以出售，有信貸可以提供它們（拉丁美洲國家）購買較新式的用法國設備在拉丁美洲建立煉油廠和工廠。」

「法國工程師已在墨西哥建立一所煉油廠。西德（在拉丁美洲的投資大量增加的另一個國家）已同意同法國合作來爲拉丁美洲提供安全。」

通訊說，「在這個意義上，美國對西德願意爲拉丁美洲工業化出力的做法是高興的。但是，美國官員擔心法國會擠進美國的市場，法國的政治哲學會隨着信貸和出口品一起運來。」

「本半球歡迎法國在對外事務中『獨立』。墨西哥和巴西領導者他們認爲拉丁美洲獨立的第三種力量。戴高樂總統將第三種力量的領導地位。他們容易在這裏找到同情的聽衆。」

【路透社華盛頓十一日電】美國國務院今天說，美國關於加蓬總統的政變後有美國人主持一事，現正與法國商洽。

美國務院不願公開談及這一傳說的來源，但美國政府消息靈通人士說，這種傳說是法國方面傳出的，但並不是出於法國官方。

美國務院發言人說，和法國的協商是在巴黎法國外交部舉行的，美國並沒有提出抗議，也沒有請求法國政府採取任何特種行動。

【美聯社華盛頓十一日電】美國國務院發言人今天說，外傳美國與加蓬在二月中旬發生的政變有關的傳言。那次政變已經被法軍所鎮壓。

還有人問起，從加蓬首都傳出的各種消息，表明美法在加蓬的關係越趨惡劣。

國務院官員非立浦說，華盛頓是在「利伯維爾通訊」這項新聞宣佈之際獲得消息的。

國務院發言人今天早些時候，有一位西非問題專家承認，國務院曾派法國方面傳出來的未證實消息，說美國會插手二月十八日至十九日的反對姆巴總統的政變。在「東京」美國大使館在星期日晚上受攻擊的報道後，美國與加蓬的關係「一直都很好」。

算清細賬 便知利害

美「援」印五十三億美元

印對美貿易赤字增12倍

糧食全靠美 印報嘆「到一船吃一船」

【新華社北京十一日電】新德里消息：據「印度斯坦時報」十日報道：「一九五一年以來，美國給印度的經濟援助共達五十三億一千五百萬美元。」

這家報紙說，在「美援」總數中，美國以開發贈款和貸款給予的開發貸款共達十五億八千三百萬美元，根據「援助代表團」的技術合作計劃給予的贈款和貸款爲五億一千九百八十萬美元，美國進出口銀行的貸款爲三億四千三百三十萬美元；根據美國第四百八十號公法向印度提供的「剩餘農產品」貸款和贈款共達二十八億六千九百三十萬美元。

美國給印度的貸款，絕大部分都規定用於購買指定的美國機器設備和零件，從而爲美國向印度市場傾銷商品提供了方便。據印度官方公佈的材料，從一九五七年以來，印度從美國進口貨的總值已增加了近十倍。一九六二年，美國貨在印度進口總值中佔百分之二十九點一，成了印度市場上最大的傾銷者。一九五七年以來，美印貿易中印方的貿易赤字也增加了約十二倍。

目前，印度在糧食和原棉的進口上幾乎完全依靠美國。按照「援助」協議的規定，印度接受美國「剩餘農產品」援款，是用盧比來支付價款，這使美國掌握了大量的印度貨幣，總額已超過一百五十億盧比，約佔印度貨幣流通額的……

大批美國農產品的傾銷，使印度對美國農產品的依賴越來越深，而本國農業則連年減產。印度財政部長克里希納馬查里最近向議會提出的經濟調查報告承認，在一九六二－一九六三年度農業總產量降低百分之三點三。米的產量降低百分之八，即二百八十萬噸，小麥產量下降了約百分之七點五。

在這種情況下，印度政府採取的辦法是加緊從美國進口糧食。據「政治家報」九日報道：印度「政府在對當前的糧食情況作了痛心的估計之後，決定立即按第四百八十號公法計劃進口小麥。」它說，「到目前爲止，印度在一年內根據第四百八十號公法從美國進口的小麥最多爲三百萬噸；政府卻想使今年的進口達到五百萬噸」。

這家報紙悲觀地說，印度「政府會於要保持小麥的儲備決不低於目前一百六十萬噸的低水平，如果有必要，國家也許要『到一船吃一船』過日子。」

老母生仔 兒子接生

救傷司機 有此奇遇

【路透社英國朗科恩十二日電】二十三歲的救傷車司機狄金，在值班期內爲自己的母親接生。這個十字車司機狄金在救傷站值班時，奉命把一個孕婦送到醫院。在前往醫院途中，孕婦開始臨盆，因此狄金不得不充當接生者。後來他替她接出第六個孩子。後來他才知道，這個孕婦是他的四十三歲的親生母親瑪麗，他接下來的嬰兒就是他的弟弟。

英國閣議昨決定 拒絕自塞島撤軍

【法新社倫敦十二日電】消息靈通人士說，英國內閣今天排除任何立即從塞浦路斯撤退英國在塞浦路斯部隊的主張。這些人士說，這項決定是在舉行閣議時作出的，會議由首相道格拉斯-霍姆主持。

他們又說，這樣的一項措施，唯有在聯合國秘書長吳丹成立一支國際部隊的努力宣告失敗時才被實行。不過吳丹到目前爲止還不能找到一個解決塞浦路斯政治問題的調解人，對此他們表示遺憾。據說希臘族和土耳其族兩個集團之間的衝突仍然存在着，而且馬卡里奧斯所不能控制的左右兩個極端派甚至將衝突擴大了。

四川增建新的天然氣井

（新華社記者攝）

會前企圖彌合分歧

巴黎航訊

「肯尼迪回合」籌備準備從五月四日起便開始的歐洲共同市場和美國之間，歐洲委員會副主席孟修特（法國籍）、及馬蕭爾（荷蘭籍）、及貿易總協定的伯賽利（意大利籍）、和美國代表赫特這幾天會在華盛頓和美國的官員舉行會談，希望多少能削平雙方的歧見，免得關稅及貿易總協定的削減關稅會議召開時共同市場與美國鬧僵，以致妨礙會議的順利進行。

根據最後消息，共同市場三人代表與美國國務卿腊斯克、總統特任貿易代表赫特經過兩天長談之後，對於削減關稅辦法意見已經比較接近，但是對於農產品貿易問題的歧見仍然無法消除。

在目前，六國與美國間的主要歧見在於雙方對於減低關稅辦法的各持己見，及農產品的應否列入議事日程。論這些問題，所謂「肯尼迪回合」也者，就是肯尼迪於一九六二年提出的「擴展貿易法案」的第一讓樂後果。其主要目的在於爭回因共同市場成立後使美國對外貿易的優勢。在當時，美國總統直白地承認：「歐洲共同市場發展向美國提出了最大的挑戰。」也在提出「擴展貿易法案」的同時，肯尼迪總統申明這樣的目的：「我們必須用雙方的關稅減低爲手段，以便達到增進我們競爭能力的目的。」

一律減稅百分之五十

根據這「擴展貿易法案」的主張，凡是願意加入會議並接受會議通過條例約束各國，都各將入口關稅自動減低百分之五〇。對於歐洲共同市場六國，美國還作這樣的建議：凡是由美國及六國共同控制全世界產量的百分之八〇以上的商品，其關稅更應全部免除。

「肯尼迪回合」的前哨戰

柳門

美國一向是採取高關稅的保護政策以維護其高壟斷、高成本的工業產品的對內價格及其對外出口的，但是，目前一反過去的政策而倡導拆除關稅壁壘，那是由於近年來歐洲經濟集團的經濟一體化、尤其是農業一體化逐漸地排擠了美國農產品對六國的輸出，如果西歐六國同意接受美國的建議，則美國多少年來一直維持着的共同市場每年十多億美元的出超仍可繼續維持。

西歐六國的看法怎樣呢？共同市場對美國貿易已經處於大量入超的不利地位了，如果再全盤接受美國的建議，這種入超的數額將無可奈何地繼續增加，因而導致對建立歐洲經濟集團原定的整個國民經濟、提高生活水平的本旨完全相反的後果。

線狀削稅對美有利

六國對美國所主張的一切商品都一律按照同一比率遞減的「線狀減除」（Reduction Linéaire）表示疑議。這所謂「線狀減除」，就是將雙方現存的稅率不分高低等級，一律削減百分之五〇。在共同市場看來，對美國貿易已經處於大量入超的劣勢的西歐，再也不能接受這種不分青紅皂白的按照同一百分比的遞減。因爲，這種依照因襲習慣的原定稅率的同一比率削減僅能加重西歐對美貿易入超的反常現象。此外，在西歐看來，美國入口稅一般地都比共同市場六國爲高，至於特殊貨品，其稅率更高得驚人。

西歐六國提出對策

根據共同市場當局發表的資料，關於當前工業產品的入口稅率，西歐平均是百分之一二·六，英國平均是百分之一七·八，至於關稅稅率特高的商品，美國有百分之五十的貨物進口稅率超過百分之四十乃至百分之一百不等。可是，西歐六國的最高稅率僅達百分之三十左右。換言之，共同市場的進口稅率一般地都比美國低得多。如果大家都依照原定稅率以「線狀減除」來削減，即大西洋此岸已經去掉了「關稅」，而大西洋彼岸卻仍然存在着「壁壘」。因此，西歐六國便難於接受了。

鑒於對付美國的「線狀減除」的辦法，六國也提出了一個對策來，這就是「銳截減低」（Ecrêtement）的辦法。通過這個「銳截減低」的辦法先把美國定得過高的稅率分門別類按照一種「理想稅率」——加工製成品百分之十至百分之十二、半加工製品百分之六、原料百分之〇折中遞減，再將雙方的新比率削減百分之五十。在西歐看來，只有這個辦法纔足以使雙方獲得互利互惠的利益，這樣子減低關稅才能收大國不至太過吃虧。

在美國方面，經過長期交涉磋商之後，這種特高稅率的存在已經被認爲是雙方談判的難於克服的阻礙。於是，美國開始作一個讓步的姿勢：承認了將一部份「稅率特高」的項目剔出，另作商談，以求解決。

農產品問題更爲棘手

除了有關一般的稅率減低的「稅率特高」的表冊，共同市場的專家們在有待審查經過周詳的考慮，終於剔出了一千三百零一種項目來，作爲不應與其他貨物等量齊觀，以百分之五十的一般性的稅率削減。

這個一千三百零一種項目的表冊在美國看來是太長了。美國人說，這裏佔去了美國輸向西歐貨品總額的三分之一以上，難於接受。於是，美國又提出了一個對策：縮短一千三百零一種項目減低爲三百五十種。

在目前，六國在原則上算是簽應了包括農產品在內的一切貿易品減低關稅的商談，但是，共同市場內部是主張執行與確定農業生產任何價格並堅持統一的農產品價格政策的。換句話說，共同市場以對農業生產任何價格所需要的價格，以拉平農工生活水準的「可」是，美國大量對農民的津貼及高額給予農產品外銷的補助，都是共同市場無法接受的競爭條件。

此外，共同市場的農產品，尤其是法國與意大利的農產品已經日益走向大量增產的過程中，就是當前六國的農產品還沒有達到自給自足的地步，但其目的是擺脫向對方的依賴，因此，在減低關稅的談判中，六國將堅決扭轉共同市場以外的國家——尤其是美國有關今後農產品進行西歐出口的任何企圖。

總之，雙方意見的分歧，預示「肯尼迪回合」將是一場激烈非常的搏鬥，五月四日起在日內瓦召開的「肯尼迪回合」將是一場激烈非常的搏鬥。（三月七日寄自巴黎）

老盟友鬧新彆扭

——美一雜誌對美英關係的報道

【二月二十四日出版的「美國新聞與世界報道」，刊登了一篇題爲「老盟友鬧新彆扭」的特寫文章，報道美英關係的最近情況。內容摘譯如下：】

會談沒法消除分歧

美英最近舉行的首腦會議，並沒有解決兩國間的許多歧見。這兩個老盟友的意見再也不能夠保持一致。

儘管兩國間的共同點很多，對共產集團的實力，應該怎樣對付，對歐洲的聯合應加以什麼措施？

英國首相道格拉斯—霍姆和美國總統約翰遜於二月中在白宮的會談，表明兩國在許多問題上無法取得一致。近年以來，這兩個有悠久聯盟歷史的國家，很少有如此嚴重的分歧，很少有這樣廣泛的爭持。

英堅持做古巴生意

就在會談一結束，英國首相就聲明英國的貿易政策，也同美國的最大分歧是在於共產黨古巴問題——特別要同古巴做生意。

英國首相馬上申明英國和美國保持完全不同的意見。他在記者招待會上說：「我們英國人要做生意。我們不想搞別人。」他申言英國不會由於政治原因而削減對古巴的貿易。

這事情在英國政治上並受到歡迎，以四百輛英國巴士賣給古巴的生意——左右兩黨一齊向首相施加壓力，要他堅持與古巴做生意的要求。

冷淡

在倫敦，人們指出英國下半年度選舉的結果如何，這一問題是以解決美英兩國關係上所出現的嚴重的分歧。

英國外交界人士說，美英的白宮會談在許多問題上只是一個不痛不癢的會談。

美責英支持北約不力

美國官員對英國的政策，包括對英國在南越進行的戰爭，英國對其在東南亞所擔負的責任，美國官員對英國只是相當冷淡的態度。

美國擔心英國會進一步削減它在歐洲的軍隊。這樣一來，美國勢必負起更大的份額的維持和平的責任。

英對「多邊核艦隊」表冷淡

還有一個不協調事項：英國對美國所提出的在西歐建立一支「多邊核子艦隊」，英國並不採取行動。英國使西德在戰略核武器方面獲得發言權的計劃，將爲保守黨招來政治災難。

印加代表擅作決定 馮維希提强烈抗議

【據新華社北京十一日電】據雅加達消息：民族團結政府新聞、軍事和遊說大臣、婆羅洲民族解放軍總司令馮維希今天說，印度和加拿大代表在聯合國有關委員會上擅作決定……

馬辰數千羣衆集會

反對「大馬」譴責拉赫曼

李光耀將赴美要求對印尼增壓力

【法新社雅加達十二日電】據安塔拉社說，最近在加里曼丹馬辰舉行的一次羣衆大會上，數千民衆燃起反馬來西亞的怒火，猛烈譴責拉赫曼是「帝國主義工具」。

早些時候這個大會是當地的民族陣線和其他亞洲伙伴的組織——「民族陣線」所發起的，大會通過一項決議，要求對馬來西亞「新殖民主義」的戰爭的支持。

【路透社吉隆坡十二日電】新加坡總理李光耀，不久將飛往華盛頓，據說將於一兩天內出發。預料，他將在華盛頓爭取美國對印尼施加壓力，要印尼停止反對馬來西亞。

並促使美國對印尼採取「堅定」的方針。預料李光耀將在聯合國代表會議時，希望一旦把馬印（尼）糾紛提到聯合國時，得到美國的支持。

美國一警察 六國大封相

【據新華社莫斯科十二日電】蘇聯報紙報道：美國務院在中央美洲某國家舉行的會議，二十五歲的首領馬爾拉特郡（?）的首領的一個孩子被捕，結果了一次四口的出命。

這次「六國大封相」，是昨晚發現的。

假戲真做 貓王受傷

【路透社荷里活十二日電】一個在拍攝中遭人沒有按照劇本演出，往他的頭上一踢，結果，在他的一個嘴唇傷了，一邊給他縫了六針，才把傷口縫合。

英首相做外祖父

【路透社倫敦十二日電】英國首相道格拉斯-霍姆今天當上外祖父了。他的小女兒迪艾娜（二十三歲）今天分娩一女。

霍姆今年六十歲，他有一男，三女。迪艾娜的丈夫是沃德夫·錫爾。

希臘國王昨下葬

【路透社雅典十二日電】希臘國王保羅今天舉行葬禮，參加葬禮的高貴賓客之中，有許多國家元首，三個國王、四十名王子和公主，以北十六個的希臘遊行的儀式參加了。

縱橫談

戴高樂邁向美國「後院」

林蘆王

美國報紙對戴高樂即將訪問墨西哥和拉丁美洲國家的消息，表示了極大的不安。

據說，戴高樂這次訪問，一方面固然是爲了擴大法國在拉丁美洲的影響，但另一方面也是向美國挑戰。……

美國支持南非政權 國際工會齊聲譴責

【據新華社北京十二日電】日內瓦消息：出席在這裏舉行的國際工會聯合會的國際工人和人民團結和合作，結束南非種族隔離政策……

赤旗報號召日人民 三·一八再統一行動

日本公衆紛示威要求恢復日中邦交

【據新華社北京十二日電】東京消息：日本共產黨中央機關報「赤旗報」十二日發表社論，號召日本人民爲爭取三月十八日「反對安保」統一行動的勝利而奮鬥。

社論說，日本公衆反對「日韓會談」、要求恢復日中邦交，反對核潛艇停泊日本……

東京少年罪犯猖獗

八小時捕獲近三千

行竊聚賭開片無所不爲

【路透社東京十二日電】東京警察局今天說，警方昨天採取行動，在八小時內抓了二千七百名少年罪犯，但其中少女僅一百三十四人。

警方說，大部分是由於盜竊和賭博被扣，二十人因攜帶武器，三個少女人店行竊，一個初中生在東京市郊一個動物園開片，結果傷了十四人。

東京警察局一九六二年，有三十萬少年因犯罪被捕，八十二萬少年因違反交通規則和爲行不軌被扣。一九五六年爲一百二十四萬，一九六二年爲一百九十四萬。

東區鮮魚業商會

懂得內功的史可法之妾
李傃的遺聞軼事

耿亦恭

李傃是史可法之妾，史氏殉國後，她出來爲女道士，研究內、外丹，頗具心得，文章造詣亦深，得史德威之介紹，與王屋山絕頂某坤道，通函論學，後因爲人撰溺，被莱濟將爭強，乃毀面逃往王屋山，是一位頗不平凡的人物。

明末汾陽周茂谷先生，曾將甲申史實，詠爲絕句，題之曰「霜猿集」其中有李傃所撰駢文序一篇，據鄭緊子「李在濯女冠小傳」云：

「李傃，號在濯，金陵人也，父官滁司，母固廣陵名妓也。傃才貌雙絕，年十六，爲史閣部道鄰繼室，廿五。而遭國變，相國殉難後，傃誓不再嫁，出家爲女道士，居廣陵蘇道院，往悽精樸，被奪嚴整，感南嶽魏元君下降，授以丹訣，後入王屋山，不知所終，作此序時，丙申，年甫廿五歲矣。」

原序如下：

「殷之亡也，頑民興麥秀之歎，周之衰也，行役起黍離之歎，乃若王臣不返，沉湘之悼何窮，公子無歸，虞夏之悲痛無，[illegible]而甲子成綱，朱翊宗柴桑之節，曠憫而廣陵作操，散聲密中散之悲，此歎狠子者，曾傷宗國之淪亡，悲故都之傾覆，衡哀紹痛，滌霜轉歎者也。

厲當明季，處亂遊多，乃顯乃神，四海抱沉湘之痛，吾君吾后，千秋餘殉國之香，此閒關未有之殤聞，誠書契所無之禍串。

周谷周君，汝南華胄，江左名流，文章軼駕於南華，躍韭生之再見，風雅追蹤於西楚，倍屈子之復來。爰贈霜猿之一帙，如閒月映之三聲，其詞切，其旨哀，其詞切，故字字發乎神情，其旨哀，故質質可以長慟，方之少陵詩史，彼精而此醇，比之尼父麟書，既多而損少。嗟乎，名閨羽翼，相府小星，際此天傾地覆，亦伏稱再醮之義，遇齊家破人離，索我絕重，因之頤，攜名漢子，與瀟泊滿，[illegible]

[illegible]

靜軒中，用識斯篇。」

這篇序言，駢四儷六，文章是綺麗的，內容是沉痛的，除了知其究竟我曾查閱了六種本子：

一、藝海叢編本（是據光以前的抄本，科學院圖書館藏）

二、晉搜祕類書本

三、屑玉叢談本（在初集中）

四、涵芬叢刻本

五、廣山叢刻本

六、霜猿：「霜猿集校訂補註」商務印書館排印本，這六種版本的序言，有些大同小異，這裏不是在作校勘，所以參合諸本，擇其合理者，從而錄之，總不一一註明。

昔日，七姑丈王文孫先生讀後，曾節問史之八世孫璠南（友拍），彼謂確有其事，「丙戌靖明前一日，代表家人，率祖易寒坊，會同德威而不冒。其籍者，即此人也。以其在逃，故後人諱，稱喚改籍者，德威之祭文，閨曾經其潤飾，而後來刻出之史公文集，閨又原爲其摟業鼓理付梓德威者。在揚州家爲女道士，由瓊花宮某老年住持，爲其屏當一切，其道號即爲瓊花宮不道」。並謂「瓊化宮之道士中，知其軼事當較多一」。

王公與先父曾訪問瓊花宮之主持王朗，王用尙南察覽，今節錄一段，據王朗曾聞之前輩云：「道女雖易服，並不削髮，因練內功，雖近中年，仍如少女，後頭腦來，隱至其道院燒香，並欲從其學道，實則觀其色，思欲噉之，既爲知其圖，又縮於史八夫人事，乃以揮脫揮賴，思面，極點詩文稿，輕裝逃往王屋山，後遂不知所終。史典役者，於雍正五年，設植仁濟藥館於揚州碩子街，發售丸散膏丹，尤以丹藥出名，在揚城頗爲負譽，聞其尙傳李儀一二證法」。（上）

古與今

逢星期五出版

朱啓鈐與瞿鴻禨 袁世凱的關係

衛尹

九十三歲的朱啓鈐於今年元宵前一夕在北京逝世了。追溯他的出世，還是在清朝同治年間——同治帝——載淳才登上寶座（至少是名義上）統治中國的第十年，而在他三歲的時候，光緒帝——載湉才登上寶座。這在今天想起來，是多麼驚人的悠長歲月呀！他作爲一個封建王朝下的官吏，經歷了戊戌、庚子、辛亥種種事件，活動於北洋軍閥之下，而生存在社會主義中國又歷十五年之久，無疑朱氏是個最稱有而突出的代表了。因此他的生涯反映着近一個世紀四分之三的歷史劇變，實在足夠令人憶念的。

在舊時代的政治漩渦中，人的關係是很重要的。如一般所周知，他是清末曾任軍機大臣的瞿鴻禨的親戚，後經這一個關係，對他有相當重要的影響。因爲戊戌維新運動中，瞿在江蘇學政任內，作了些積極的影響。而朱氏以江蘇候補知縣的身分在上海，得以接近新人物，吸收新知識，對於他後來的作用，朱氏就很自然地參加了，當時所謂新政，幾乎是朱氏一手創成的。他以一個州縣起家的外吏，擔任京堂，如果說不是得瞿氏的關係，當然不合情理。然而他並非直接地、簡單地由於瞿的提拔，事實上的真相是當時重要的體吏和新興的要人都注目於朱氏，企圖通過他而與掌有實權的軍機取得聯系。所以朱氏爲袁世凱、端方、徐世昌三人所爭相羅致，而身分日益抬高。事情的有趣在於瞿袁恰恰是對立最尖銳的人物，而端徐也是與袁而反瞿的。而朱氏卻並不感到兩姑之間難爲婦（至少表面不然），這是因爲朱氏引用私人之謀，不顧貽樂人以引用私人之譏，得將幕中人物推到外圍，同時也因爲事實上不能不有個親信爲他作穿際上的聯系。朱氏後來演變到幾乎完全是袁氏的私人，而於瞿的規範也始終無間，這是表面上所難理解的。一件瑣事來說明朱氏在瞿袁對立中的處境。瞿氏的拉攏政策是不肯放棄任何人的，何況身居要津的暴鴻禨。首先他託人向朱表示說：當光緒初年張在河南任學政時，未曾應考，不望身列門牆，現在仍願拜爲老師。朱氏卻就再託人表示謝結爲把兄弟，瞿說絕不敢當。不許可與外吏結私交。瞿這種強硬態度是使袁大失望而朱大爲難的一件事。（當然除瑣的也並非朱一人而瞿的拒絕袁氏請求也不止一件事）宋年瞿爲予總辦，接照袁氏北洋大臣駐京辦事處的慣例，不由分說要辦理。那就是說所有鋪陳擺設酒席等費都由北洋代付。這是當時北洋拉攏繼要的惡劣作風。瞿嚴切告誡朱氏不得接受，一切用費仍由私邸自付。朱氏對不易瞿的情形洞達於袁，實也深知瞿的性情，朱所能盡力，最後袁在上海定製了一頂綠呢官轎式的暖馬車送給瞿，而瞿阿拉伯種的黑色坐騎，永不再由朱經手，瞿氏乃收受了事。

以後瞿王愛兩父子撤秋後去的，瞿是一個北洋從派一個北洋派的的收買，終於受了袁的收買，聯合打中陰謀，勃瑞光官間，朱故的都能督之燈影，朱氏此後的消動於是瞞瞞轉入徐世昌方面，雖然實際仍是一鼻孔出氣的源，但朱與徐另有一段淵源，並不專由袁的道條線索。原來徐世昌早年寓居河南，與朱的先人曾有往還。徐拜盟兄弟，因有所推薦，徐世昌爲揚州人，而長大則在河南，黃州一天也沒有佔過。）所以徐世昌任東三省總督時，朱也在他手下作過遠處民政使和蒙務等辦。這發生關係時由來。徐任郵傳部大臣，朱也得了津浦鐵路督辦。這又是他日後成爲交通系分子的由來。總起來說，當袁在政府的時代，他是一個典型的清朝官吏，而在擺脫帝政治以後，他才正式涉入了北洋系統，論好了日後在北洋政府露頭角的道路。如果人們不禁要問他是一個貴州的書，既非科甲出身，做起事功非軍務出身，怎麼會加入北洋團體而身任要職？再追問一句，他就是在復辟後世中成長起來的事情的演變和發展，更見其妙趣。

以上所說，或者有點不可思議。事實是朱氏一生的第一以投政，或是第一方面還有關於北洋政府的方面以及他在文化學術方面，只得另寫一二篇了。在這裏有一點應特意指出的是，不問他的政治背景如何，在舊時代中確實表現過一些過人的才幹，凡是和他接觸過的人，不問親友，不會不承認這一點。

古今漫話

太后奇行怪事多

梁紫如

滿清自稱對西太后的性格有很生動的描寫，有一次有個太監和她下棋，說道：「奴才殺老佛爺的這匹馬。」西太后便大怒道：「我殺你全家！」立即執行。西太后這個「綽號」，「割暉」，這個「稱號」和「閱之類罪」——例如將海軍經費挪來修頤和園，那又是「微不足道」了。

由於「萬歲從來多短命」，所以歷史上太后「垂簾聽政」的局面屢見不鮮，這些太后的所作所爲，也像穢稱一樣，有許多事情是非常人所能想像的。現在就舉幾個例子來談談。

中國歷史上第一個稱「皇帝」的是秦始皇，秦始皇的母親就是太后。據「史記」所載，秦始皇的母親本是大商人呂不韋的姬人，有孕之後，才獻給秦始皇的父親莊襄王的，不久，這姬人生下了一個男孩子，便是後來的秦始皇。呂不韋這場政治投機成功了，秦始皇即位後，他被封爲相國，並且尊號稱「仲父」。趙姬做了太后，還淫亂如故，呂不韋私通，呂不韋害怕禍及，介紹了一個「大陰人」嫪毐給她，太后和他生了兩個私生子，並要秦始皇封他作「長信侯」。秦始皇長大了不能容忍，嫪毐得到風聲，先行造反，參了太后的「璽」……

（印章）徵發各縣兵卒，和秦始皇對抗，終於被秦始皇所擒，車裂而死。那兩個私生子（亦即秦始皇同母異父的兄弟）也給秦始皇命武士活生生摔死。

這位皇太后不惜幫助叛夫來謀兒子的皇位，你說，如此行爲，常人豈能想像？

西太后「殺馬殺全家」，這種殘暴的行爲，已足令人咋舌了，但歷史上也還有比她更殘忍的太后，漢代開國皇帝劉邦的老婆呂后便是一個。在劉邦死後，她掌握了政權，把不是她親生的劉邦的兒子：趙幽王友、共王恢，及燕靈王建都殺掉，大封她呂家的做王。又把劉邦生前的寵妃戚夫人斬斷手足，挖出眼珠，燻聾兩耳，灌啞喉嚨，然後才抛進廁所裏去，號爲「人彘」，折磨至死。

不過，若通呂后算在內，呂后也還不是殺兒的，最兇的是以前談過的那位白髮皇帝的第一個老婆賈后，把她小叔大伯好幾位封王的殺掉，把不是她親生的太子遹殺掉，這還不算，最後還殺并了她婆婆楊太后的全母命，她也毫不動容。但賈后初後，在殺了她婆婆之三族後，不久便起「八王之亂」，她被趙王倫矯詔處死。

回頭再談太后的「奇行」。滿清的第一位太后，順治皇帝的母親，她姐妹二人分嫁給清太宗和多爾袞兩兄弟，清太宗死後，弟弟多爾袞做了攝政王，這位嫂太后在丈夫生前便和小叔私通了，丈夫死後，她指使多爾袞毒死她的姊姊，竟與明正言順的下嫁多爾袞，還要做皇帝的兒子發出「上諭」，佈告天下，成令通知。自古以來，從無皇太后下嫁的，這道「上諭」，可算了郡種「文學侍從之臣」，不知如何下筆，後來，據說還是大漢奸錢謙益「才高學廣」，好不容易暴稿擬了一道「皇母親下嫁叔叔昭告天下」的「上諭」。這道「上諭」眞是千古妙文，好在字數不多，可以錄出來作「奇文共賞」。諭云：

「朕以沖齡踐祚，定鼎燕京，表正萬方，之親潔倒，外侮易克雖拆，幸內賴聖母皇太后訓迪期能獨而成此至治。朕念攝政王扶之力，一心一德，鞠躬盡瘁，克報母恩，且皇太后自寡寡之後，禮儀特極此至通，何念自悲而前數之任，寄心腹之司，抒赤膽以開疆口，雖以理政王托股肱之任，寄心腹之司，抒赤膽以沐恩忠，軍事勤勞，功成盛麗，……

……（後略）。

……獨處，望宣鑒悉，撫丹心而翊贊，金陵勤亂，立姬公負扆之勛；絲竹聯歡，之鳳儀聯輿之雅，何此懿惟寓貳，用紓別鶴之思；從敢慕陛撫柩，亦唱鸞鳳之曲。與使守經執禮，何如通權合變，以樂天之樂？貴全夫婦之倫，猶經具在，不廢冉嫌之文，家法相沿，竟無嫌之際。朕以天下爲家，實惟親孝之歟！厥成禮大婚，用施慶典，咨爾臣民，其實再嫁也無所謂，但一定要把道德事情說成是「行「周公」之禮，無非想要立兒子「騎墻下嫁」，還要強無臣民「共歡」，「大聯」，道就未免令人噁心了。

清初有一大盛事，這是現在大多數人知道的奇事，那就是「文選禮」，鮑黃（純白銀）二十四兩，甲胄二十副，兩，帛二萬疋，銀茶具兩副，十二兩…… 四十匹，馬四十匹，以當時的物價估計，無疑是幾十萬兩的實用，足可供一個中等人家過一年。

封建時代的鳳后是被稱爲「位列中宮，母儀天下」的，但后升級做太后，那更不用說，簡直是「全國婦女的最高模範」了。現在我們限於篇幅，只舉了幾個太后的例子出來，但就從這幾個例子看來，你們當眞可以相信嗎？你對什麼感想？若果是婦女們當眞「有樣學樣」，那豈不「亂晒大龍」了？

戊戌六君子之一——林旭

野翁

清光緒二十四年（公元一八九八）西太后再臨朝，幽德宗於瀛臺，悉惟新政，主維新變法之康有爲、梁啓超走海外，譚嗣同、林旭、楊銳、劉光第、楊深秀、康廣仁六人被殺，是爲戊戌政變。譚等六人，世稱戊戌六君子。

林旭字暾谷，號晚翠，福建侯官人，有異才，幼穎不羣，其叔閉之齋中，督課經史，每日以錐扎書，踰入若干葉，須臾即背誦無遺。嘗見人作詩，曰：吾能爲此，即取全唐詩讀之，數日而畢，出語驚其長老。沈瑜慶（字愛蒼，號濤園，沈葆楨子，林則徐之外孫。）以女鵲應（字孟雅，號嫵樓）妻之。十九歲舉鄉試第一（俗稱解元），闈作傳誦天下。（是科首題爲吾猶及史之闕文也二句，文有鄉朝所及，殆得宋數家之旨趣，與爲多辭，取踏君子之去人未遠也等語。去人未遠，深得撮及二字神理，談八股文者稱稱之。）入貲爲內閣中書，被薦以四品卿銜充軍機章京，參與新政，深得德宗信任，僅十日而事敗，死時年二十四。

林詩集曰晚翠軒，爲李宣龔（字拔可，號墨巢）所刊。李序有黨錮之說，亦未可盡信，蓋林與李善，有所長張遮來，日有是非，欲爲未能，深識晉友朋門之詮等語。但其爲祖國法，死是事實，嵩、或過作揚飾耳。

林在京時，與林開謨（字貽書，號放庵）同寓，與李書有贈丈詩爲相從，甚爲公憐，槐當晚日，譯圖詩多等語。開詩書見其備書而圖，數十百卷，旋即選入，尾有十行並下之槪。物不耐坐，談時屢易其坐次，因有何謂之詩。冒廣生（字鶴亭）詩云：鬼隰任敖成隙史。即指此也。

林在滬時，聞爲狹邪遊，有與石遺（陳衍字）大與亞飲相過從有歡詩云：游落頹風同一歡，付量絲爲得多漱，此傷恐遊爲餘選，留遺回腸爲寄。其人則賽金花也。又有與偏巢札云：曾君小鳳前留在滬處，想必收好，千萬記將得出來，至要至託。此人已成廣陵散矣。即忽記起，不偶然也。賽金花原名曹夢蘭，故云曾君。集中又有歸車使者圖索晚一律，亦詠狀元洪鈞與賽金花出國事。

林爲詩主源，從后山山谷入手，微深飛晦，中山誠齋。獄中示復生絕句：「青蒲飲泣知何補，慷慨難酬國士恩，欲爲君歌千里草，本初健者莫輕言。」與譚之「望門投止思張儉，忍死須臾待杜根，我自橫刀向天笑，去留肝膽兩崑崙」一首，並爲世人傳誦，詩中本初指袁世凱，千里草指董福祥也。（時有謂此詩係他人所爲，換名暾谷者，石遺云，即以詩論，如此雋而出之作法，非平日揣摩后山絕句得有得者，殆能爲此，含暾谷無他人也。）

林婦峨嵋亦工詩詞。浪淘沙云：「報國志難酬，碧血誰收？篋中遺稿自千秋，腸斷招魂魂不到，雲暗江頭。綉佛舊妝樓，我已對休，萬千悔恨更何尤，拚得眼中無限淚，共水長流。」「春夜歸云：「燕卯胡無輿，遺寧世所聞，書從柳下歸，私盤擬真文。」皆皆沈痛。

人·物·瑣·記

鄭德梅

宋小坡有咖啡癖，每日晨起，必赴滬西「靜安寺」附近某館飲咖啡，風雨無間，若干年如一日，客欲訪者，往咖啡館，必得會見。

陳紹馨嘗收得錢牧齋「絳雲樓」燼餘書一册，因名其居爲「片雲樓」，請名畫家繪，惜陳乃乾的「齋名索引」沒有收入。

蔡萊人君聯，往往爲題款，無一面之緣而求其法書，例不爲上款，自署「水竹村人」。後之樂雖下野，然爲人作書，常鈐「總統上將軍」印。

俞曲園嘗自製腕紙，曾見一牋，印被蕭儀，很雅緻。

王國維死，商務印書館擬印「王靜安遺集」，果稿數十冊，可謂洋洋大觀，發行預約告。王因稿遺跡不僅此數，蓋稿本沒有整理的，尚有若干，某夾，其子誤稿本於提袋中，擲往路上，悔劍東，交某舊貨攤間，不料散失，無從提取。既而憶及往取，已無從搜索。

搭雪泥運稿題句：「紅白楊開四五樹，古今書聚兩三間」，的是雅人口吻。

鄭和下西洋對中國醫藥的貢獻

李時珍「本草綱目」的「番藥」部份，就是由於實地觀察了鄭和在南京所種植的「番藥」而寫成的。

宋大仁

李時珍是我國偉大的醫藥學家，他的著作「本草綱目」已被譯成五國文字，流行於世界。看過影片李時珍傳的人，都還知道李時珍曾經在南京市上東張西望地在找大文堂書舖，想請他的友人印行他的書，沒有成功。但他在南京，也有很大的收穫，因爲南京是五方雜處的地方，不但可以看到剛在流行的藥品，還能見到鄭和種植在南京的很多「番藥」。

三保太監下西洋（即今之南洋各地），是明初的盛事。鄭和於明初永樂宣德間，七次通使南洋，經過大船六十三艘，經過二十八年，到過三十餘國（比西方大航海家甘馬及哥倫布的航海還早了數十年），在第四次下南洋時，他帶了官兵二萬七千六百餘人，其中醫官醫士共達一百八十餘名，平均每一百五十人有醫生一人。可惜許多醫生的名單，現在尙無法查考，只查到其中的二者，如上海人陳常，「世業醫」，字用恒，「世業醫，邇名於時，永樂十四年，以醫士從御使下西洋，三往返，累勤上賞德間，官爵陞重之」。又如蘇州嘉定人陳以誠，號處靜，「永樂間應選太醫院，屢次從鄭和往西洋諸國，擢院判」。[illegible]九重每遇千金劑，四海曾[illegible]……

……船」之句。他們從南洋回來，除了奇珍異寶及珍貴的藥品之外，還有許多香料，如：檀香、金銀香、降眞香、黃速香、打麻兒香、安息香、龍涎香、沉香、乳香、沒藥、蘇合香等；藥用植物如三七、膽礬、胡椒、檳榔、蓽撥、蘇木、三賴子、椰子、大風子、芭蕉、木鼈子、別馬蛙、黃蠟、血竭、丁香、阿片、冰片、犀角、肉豆蔻、孩兒茶、硫石子等。（一九五八年，南京東門二沖撥［illegible］）

[illegible]

這些都是李時珍研究「番藥」的好材料，[illegible]

華洋百貨業新員就職
郭贊勗勉推動業務
昨在月宮酒樓舉行宴會

【本報訊】港九華洋百貨業聯合總商會第十七屆理監事就職典禮，昨晚在月宮酒樓舉行。

就職典禮由該會名譽顧問郭贊監誓，何添頒發選任證書，理事證書由上屆副理事長李東仁代表接受，監事證書由監事長潘兆麟代表接受。昨晚並由上屆理事長潘瀛洲將印信交本屆理事長潘瀛洲。

本屆理事長陳洪湘致詞，[illegible]。郭贊致詞中亦表示相信新員會努力會務，推動行業。

理事長昨晚並頒發第十六屆徵求入會紀念章。受章者有潘瀛、湯兆麟、朱啓明、趙熙新、陳成光、陳錦江、方業強等七人。

該會新春聯歡會昨晚同時舉行，就職禮成後，舉行酒會，有歌曲及雜劇助興，熱鬧盛大宴會，到賓百餘人。

（上）中華出入口商會昨晚向會員敬酒。（下）百貨商會新員就職，由右至左：李純、潘濤、何添、郭贊、馮肇業、潘兆麟、相址。（本報攝）

出入口商會員聯歡
大家互祝生意興隆

【本報訊】數百位出入口商昨天在大酒店渡過一個歡愉的晚上。

香港中華出入口商會昨晚舉行春節聯歡會，在與高采烈的氣氛中，理事長莊某致詞，他一開始就祝各位生意興旺，添丁發財，立即引起會場一陣哈哈笑，並互相祝賀。

聯歡會中，有歌唱、舞蹈等演出，及有抽獎助興，出入口商們並參加遊戲，有射擊、抽獎、摸彩等等，「好頭彩」者獲獎糖果、蜜柑、頭彩，暢飲了兩個鐘頭。

該會新員就任，今年大好形勢下，相信各位生意一定大有增加。

該會新員如下：理事長李沖東、副理事長潘清江、陳錦江、陳錦城、張政、李炳輝、郭傳誠、招斌、李炳輝；總務組組長陳潤洪、副組長李晃光、陳國泰；財務組組長黃焯，副組長李洪；交際組組長梁瀛……（名單從略）

北角建會堂
當局已撥給大面積土地
街坊會在計劃中
設辦街坊學校同時進行

【本報訊】北角街坊會正在計劃興建街坊大會堂及學校，副華民司李子堯昨天訪問該會時作此透露，並表示該會得到當局撥給一幅相當大面積的土地，相信一定能完成這項工作。

潮僑食品業商會 定期廿六日改選

【本報訊】本港潮僑食品業商會定於本月廿六日下午二時在該會會所舉行第五屆會員大會，選舉第六屆職員，並報告會務，審議年結，請各會員出席。

昨天前往訪問時，該會會長陳樹坤、總務監事長丁餘[illegible]分別[illegible]接談。

譚氏宗親會 十五日祭祖

【本報訊】譚氏宗親會定本月十五日下午一時正假座永樂街大三至大五號譚氏宗祠，舉行祭祖。西環譚氏宗親會轄堂，舉行祭禮。

賽狗 總會 改用 新會員章

九龍賽狗總會訊：本會將於本年七月一日起改用一九六四年新會員章，其餘至六月底止仍然有效，請各會員攜章於五月份換領，未收到通知者，可向負責人查詢。

孔聖堂建新校舍 募捐委員將出發

【本報訊】香港孔聖堂昨日下午五時召開會議，由會長主持，首先報告新建校舍工作進行情形，並推出募捐委員，新校舍工程已委由公司承建，期中及秋季前落成開課，通過即席分頭捐助新建校舍。

九龍小販互助社 昨舉行春節聯歡

【本報訊】九龍小販互助社昨在中安酒樓舉行社員春節聯歡大會，到社員約數百人。該社歷年來福利工作，計有助學等項。

香港護士會成立 昨日舉行燭光禮

【本報訊】擁有七百多會員的香港護士會，昨晚八時在大會堂舉行成立典禮暨燭光禮，到會員大會、參加會員數百名，會後拍照及聯歡。

該會主席陳永興報告該會成立經過，並謂一九六一年國際護士協會在聯合國召開會議，香港有兩位護士代表參加，並接受香港護士會之託，而向國際護士協會接洽，使香港護士會得以加入國際護士協會，並得到國際護士協會的承認，今年二月十一日，正式在香港註冊，現有會員七百名之多。

理事會：主席陳永興、副主席梁容、秘書陳麗生、英文書記潘麗生、中文書記王麗明、司庫陳麗珍、副司庫……（名單從略）

香港護士會昨舉行燭光禮盛況

東區鮮魚業商會 定期發出助學金
旺角鮮魚商會昨日聯歡

【本報訊】東區鮮魚業商會擴大助學，本年度助學金定於本月十六、十七日兩天頒發，凡該會會員如有子女就學者，請於本月十四日前到會登記，以便辦理。

又，旺角鮮魚商會昨晚在大華飯店舉行春節聯歡會，到會員及嘉賓二百餘人。

浸會園計劃 加緊進行中

【本報訊】浸信會園計劃，現已加速進行，[illegible]（本報訊）

馬仔坑新村昨天深夜大火。（本報攝）

馬仔坑新村昨大火 燬屋百間千人失所

時在深夜地勢險峭居民逃命情形狼狽

據傳起火木屋貯有電油事後住客失蹤

【本報訊】九龍城區千山腳馬仔坑新村，昨晚九時五十五分發生大火，焚燬一個多鐘頭，燒木屋一百餘間，災民千餘人，四人受傷。

馬仔坑新村位於仁愛新村之右，面臨龍翔道，木屋依山而建，高低不齊，其中有的是兩層木屋，先後被拆過多次，但隨拆隨建，故擁有木屋百餘間，居民多爲搬運工人、小販、建築工人及工廠工人。

據災民說：起火地點是第二梯級的一間木屋，屋中住七、八人，[illegible]，貯放着一些電油，居民過去曾警告過他們，要有電油，便需小心。昨晚起火時，未見他們叫喊，火後亦未見這兩人的蹤跡。

住在第三梯級木屋的災民彭又說：昨晚他從外面回家，剛將門鎖扭開，即發現第二梯級的木屋，有火燄，火勢猛烈。

當時，火勢一經蔓延開來，便不可收拾，一時火光熊熊，濃煙沖天。隨後，火舌向上捲，一間間的木屋在煙硝中消失。當火勢最猛烈時，黃大仙、老虎岩、橫頭磡等區，都被映照得一片通紅。千餘災民在火光中狼狽逃命，其中很多人僅能隻身逃出，屋內的傢私雜物，無法搶救。有的在睡夢中被驚醒，只穿了薄衫褲逃命。又有些災民，在逃命時，竟逃至山腳下的一個峭壁，進退兩難，幸得火場救護，未曾受傷。

消防局先後派了十數輛救火車及救傷車，趕到龍翔道開喉救火，由於火場在龍翔道之上，施救頗不容易。救火車開動了探照燈，射向火場，又架雲梯。至晚上十一時，火勢始被控制，再過半小時，火被撲熄。

晚上十一時許，有關方面着災民前往黃大仙社會服務中心登記。

據災民陳興說：他是官塘某紡織廠工人，有五子女，長子（十四歲）在茶果嶺一間紡織廠當學徒。昨日大火時，有兩個兒子正在做功課，幼子則已入睡，他一聞叫「火燭」聲，倉皇和妻兒逃命，只搶出一張棉胎。

女災民李桂英說：當時她揹着和拖着兩個兒子逃命，家裏的東西沒法搶救出來。她的丈夫在新界一間紗廠工作，昨晚返場，火燬了家，他還不知道！

女災民劉英：昨晚八時許去九龍取一件染布衫，回返抵黃大仙，即見馬仔坑新村大火；她的丈夫張國初是和豐紗廠工人，昨晚返夜班，又不在家，致家中一切衣物，均化爲灰燼。

火中受傷的四個災民：（一）朱麗鸞，女，卅八歲，重傷；（二）張玉，女，四十二歲，輕傷；（三）張錦才，男，廿九歲，重傷；（四）黃才康，男，十八歲，輕傷。

據港府新聞處消息：昨晚十時三十分，九龍[illegible]木屋區發生大火，燬屋逾百間，消防員架雲梯救出十二人。火勢於十一時半撲熄。九輛消防車及三輛救傷車曾赴現場。

居民跳樓逃命四人受傷 春寒料峭亟待當局救濟

大氣：吹微風或和緩東風，除清早及傍晚有時有霧外，天色晴朗、溫暖。

女傭被騙去積蓄 手持聖經跳樓死

【本報訊】九龍金巴利道金巴利大廈，昨晨上午七時，有一婦人手持一本聖經，從高處[illegible]，受刺激，此次可能在[illegible]期間被打擊，出此下策。

湛江粵劇團少年隊 今在深圳演白蛇傳

【本報訊】深圳消息：湛江市粵劇團少年實驗隊，定於今晚七時十五分，在深圳戲院公演古裝粵劇「白蛇傳」。

該隊演員平均年齡不過十五歲，舞台上卻有一手好功夫。今晚上演「白蛇傳」，飾演白素貞的有三位演員，她們是邢素珍、劉小娥、劉小薇，飾演小青的亦有三位演員，她們是：鄧惠英、李清蓮、鄭銀金；許仙則由朱綢鄉飾演。

湛江新的粵劇隊伍，成立二年多來，演出的戲劇不少，單「白蛇傳」已超過二百場，觀眾約達廿多萬人次。他們的演出，受到各地觀眾的好評。

該團明晚繼續公演白蛇傳，後晚則演四個折子戲：「斷橋」、「擋馬」、「秋江」和「搖夫」。

電車工人維護生活利益 各業工人表示堅決支持

招待會上劉和揭露「自由勞工」出賣行爲 對勞工處態度表遺憾盼資方舉行談判

【本報訊】據「電車工人維護生活利益委員會」消息：該會前晚舉行各業工會代表招待會，報告電車公司勞資糾紛事件經過及要求。報告者在會上指出，這次勞資糾紛是因爲電車公司資方片面修改退休金辦法而引起的，迄今兩月餘，仍未合理解決。在這期間內，電車工人總代表及數百電車工人會先後往見資方，電車公司經理沙文屢次閉門拒見，拒絕談判，且於二月十日貼出通告，說與「電車自由工會」達成「勞資協議」，表面上維持原有退休金，實際上仍圖剝奪合理權益，絕大多數電車工人對此均表不滿。

招待會上，各業工人代表紛紛指責沙文的無理態度，指責「電車自由工會」負責人黃波出賣工人利益，並對電車工人合理要求表示堅決支持。

招待會在香港電車職工會會所舉行。「電車工人維護生活利益委員會」主任劉和在會上作了報告。他列舉事實，指出二月十日電車公司同「自由工會」達成的所謂「協議」，表面上說是仍然維持原有退休金辦法，實際上是一個大騙局，對絕大多數電車工人提出的，維持原有退休金辦法的要求，並沒有實際的解決和讓步。

劉和在報告中列舉事實，對「電車自由工會」在二月十五日發表的「告社會人士暨工友書」嚴加駁斥。劉和在講話中表示，歡迎受騙工友返回工人自己的大家庭，又表示，電車資方應早日接見工人總代表，進行談判，促使當前的勞資糾紛獲致合理解決。

九龍巴士、香港巴士、電燈、煤氣、太古船塢、牛奶、洋務紡織業等各業工人的代表在會上相繼發言，對「自由工會」黃波等人的行徑，同聲指責。他們一致表示，堅決支持電車工人維護生活利益的鬥爭。

以下是劉和在會上所作報告的摘要。

劉和說：「各位工會代表：電車資方於本年一月二日，片面公佈修改工人退休金辦法，二月十日下午又發表了一份有關退休金辦法的新通告，這項新通告說是由電車資方代表與『電車自由工會』經過多次談判後達成的所謂『協議』。這個『協議』表面上說仍然維持原有退休金辦法，但是（一）新通告第四項規定由通告發出之日起，以後公司新僱用之員工，做滿二十年以上才有退休金，不能享受原有退休金辦法；（二）新通告第二項規定工友離職，必須作六個月之預早申請；（三）第五項規定協議實行辦法，其實施有效期間爲六個月，由協議日起計算，期內公司將尋求另一更長遠之退休金辦法，以代替現自公佈之暫行辦法。我們要問：電車資方既然說保留原有退休金辦法，爲什麼又要將原來一個星期的申請，改爲工人離職必須作六個月之預早申請？既然規定六個月前申請才能領取退休金，爲什麼原有退休金辦法實施只有六個月，又將尋求另一更長遠的辦法？很明顯的，這個所謂『勞資協議』實際上是一個大騙局，對電車工人提出維持原有退休金辦法的要求，並沒有實際的解決和讓步，實際得個『拖』字。」

劉和說：「『電車自由工會』在與資方成立這個所謂『協議』後，還發表了『告社會人士暨工友書』，在這篇『文告』中，黃波等少數人對這次『協議』一般說成是『他們交涉的成功』。我們要問：你們的『交涉』有什麼『成功』？這次所謂『協議』，對電車工人提出維持原有退休金辦法這個要求，有沒有解決？我們電車工人中究竟有幾多人贊同？在這個『協議』你們能代表多少電車工人？目前全廠工人一片反對和不滿之聲，就是對你們最好的答覆！」

劉和說：「黃波等還把我們電車工人一九四九年要求改善生活待遇的鬥爭，並且把一九五〇年和六三年加薪，都說成是他們交涉的結果。事實真相如何，我們電車工人都是很清楚的。我們工人不禁要問：一九四九年電車工人要求改善生活待遇，每月爭取三十元的特津（現已撥入底薪），十多年來，每個工友不是得了六千多元的利益嗎？這是工人團結鬥爭的果實，[illegible]」

劉和說：「在這次勞資糾紛中，[illegible]我們要問：你們的所謂『交涉』帶來什麼？那就是提早與資方『協議』，損害工人的利益。」

「我們更加充分認識到只有團結起來，我們工人的切身利益才能得到保障。我們希望全體電車工人，團結一致，支持委員會，[illegible]被騙的工友早日回到工人的團結大家庭來。」

「在這次勞資糾紛中，我們全體工友對勞工處一再拒絕接見我們的總代表，[illegible]表示遺憾。我們要求資方早日接見我們的總代表，進行談判，促使當前的勞資糾紛合理解決。」

被控向兩洋人騙款 李尚沛昨登台自辯 該案押候下月十六日續審訊

【本報訊】教育界人士李尚沛被控三項詐騙罪名，涉及款額二萬餘元一案，過去三天內經審，控方證供終結後，被告人毋須答辯，經主控官華爾據控罪，昨日上午，法官李卓滄宣判被告須要答辯甲、乙兩項罪名；乙項控罪涉及之款項，其數字經由一萬二千元改爲六千元。

下午，被告李尚沛登證人台作供自辯已畢，但尚待控方盤問，法庭乃將自辯期押至下月十六日全日，十七日下午及十八日上午。

李尚沛作供時，先述他本人身世與經歷，隨稱：他初次相識羅斯（甲項控罪原告人），乃於前年四月四日，因爲他會在南華早報上登刊一則廣告。他往長洲訪羅斯於其寓所，羅斯問他的計劃，他答稱辦一學校，需款二萬五千元，向羅斯提議投資一萬元。羅斯說，當時無款。他說一萬元將爲學校開辦時之按金，並允付予每月利息四百元，羅同意。

前年四月十一日，[illegible]

新界一批私家泳棚 申領表格最遲明天

【本報訊】港府新聞處消息：新界西海岸一帶之五十三個私家泳棚，將舉行抽籤分配，本星期六開始領取申請表格之後一日。此等泳棚計甲級者十八個，乙級二個，丙級三個，定於本月十八日上午十時半在市政局會議室公開舉行抽籤分配。申請表格每份十元，可向港府合署四樓市政事務署會計科領取，表格填妥後，請於本月十六日（星期一）以前送回該署。

聯和墟數十商戶被驅 房舍盡拆哀聲傳四野

居民認爲當局安置辦法欠妥善

【本報訊】新界粉嶺聯和墟小販商店，昨天被拆除。前天大批警員及警察等數十人前往聯和墟，[illegible]

粉嶺聯和墟數十間商店昨天被拆除。（本報攝）

港府預算案 週一再辯論

【本報訊】港府新聞處消息：港府立法局將於本月十六日（星期一）下午二時卅分，舉行第二次預算案辯論會。屆時，預算案遴選委員會報告書將提交大會省覽，輔政司將提請通過該報告書，由財政司贊成。

至此，非官議員，將依下開次序發表演詞：郭贊、羅治、馮秉芬、利銘澤、關祖堯、簡悅強、鄧肇堅、高登、李福樹。

各非官議員發言後，輔政司將動議休會，至本月廿六日下午二時三十分復會，屆時由官守議員答辯。

預防小兒痲痺症運動 本月十六日再度展開

【本報訊】港府新聞處消息：由醫務衞生處主辦的又一次預防小兒痲痺症運動，將於本月十六日在全港各地展開，至廿七日結束，對象爲一九六二年十二月一日至一九六三年十一月中旬出生之嬰兒。

在運動期內，港府將於各醫務衞生處診所及在全港各地爲此而設立之臨時診站，免費給兒童服用第一劑疫苗。凡於本年一月間，曾服第一劑疫苗之兒童，應於今後兩週內，到上述地方服用第二劑。例如，某一兒童曾於一月十五日服第一劑，則應於三月[illegible]

德信行有限公司啟事

本公司職員黃紹臣先生於一九六四年三月十一日離職，此後黃君在外一切行動概與本公司無關特此聲明

旅港[illegible]同鄉會啟事

[illegible]一九六四年三月十一日

送禮爲名 賺門入內 九龍城兩阿飛打劫

女事主被綑縛失款物值千五元

【本報訊】昨日下午三時半，九龍太子道三三五號地下後座一婦人名，兩名阿飛藉送禮爲名，賺開大門，被綑縛，被搶去手錶、現款，共值一千五百元。

[illegible]

警車撞貨車 釀成大慘劇

大道東昨有巴士自焚

[illegible]

警察搗毀煙格 反被道友打傷

少婦被匪搶劫 飛仔出刀劍匪徒

[illegible]

上：女子高級組中文歌曲合唱冠軍隊——協恩中學。下：男子挑戰組合唱冠軍隊——聖保羅書院。（本報攝）

中級組小提琴二重奏冠軍。

空中飛人：

時一個驚險鏡頭。

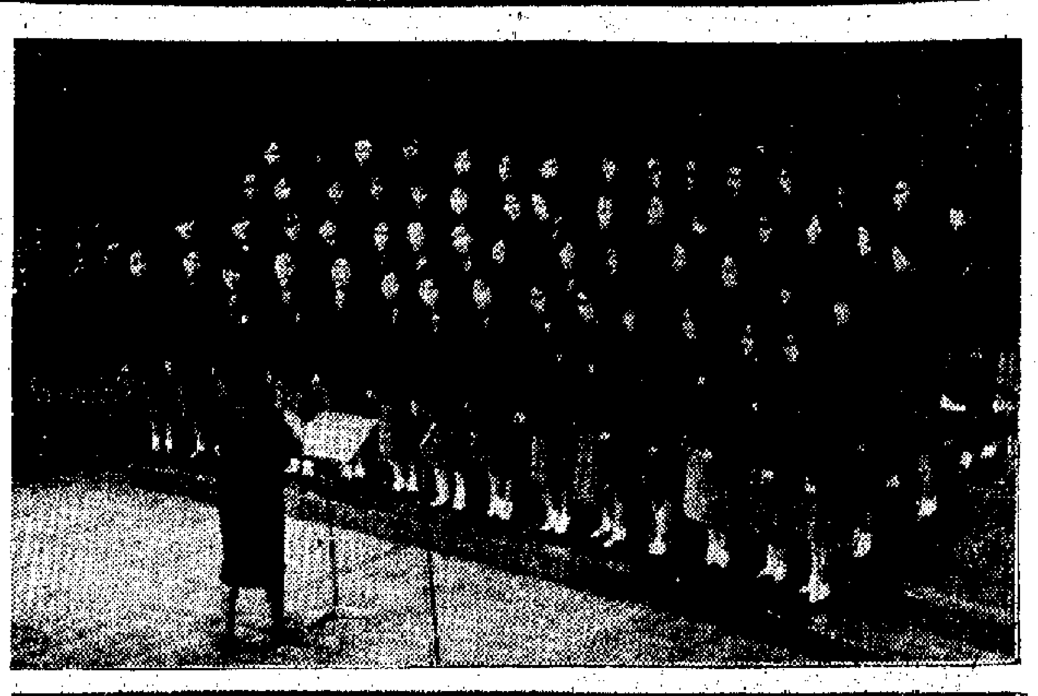

上：女子高級組中文歌曲合唱冠軍隊——協恩中學。下：男子挑戰組合唱冠軍隊——聖保羅書院。（本報攝）

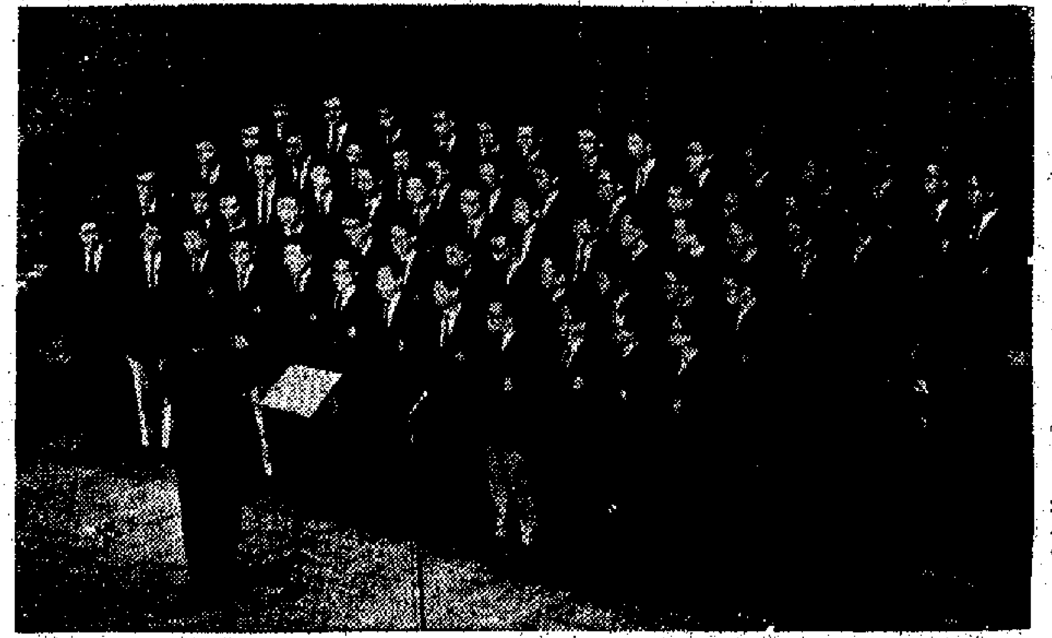

由小學組到深造組公開組
八項鋼琴獨奏決賽
今晚在音樂廳進行
公開組女子組莎劇表演在劇院角逐

今日港九及新界區各賽場比賽項目如下：

皇仁書院　上午九時半：初級組鋼琴三重奏，八組參加。十時十五分：高級組淺曲賽鋼琴獨奏，十五人參加。十一時二十分：初級組選曲賽鋼琴獨奏，十五人參加。由卡力士頓任評判。下午二時：女子公開初級組（中學二年級）詩朗誦，二十人參加。二時三十五分：男子公開初級組（中學二年級）詩朗誦，三十四人參加。由卡林擔任評判。三時十分：中國及東方女子初級組（中學二年級）詩朗誦，十六人參加。

伊利沙伯中學　上午九時半：二重唱（低音、中音或高音），只有兩組參加。十時十五分：女聲三重唱，只有兩組參加。公開組混合三重唱，或四部合唱），五組參加。十一時二十分：次高音獨唱，十一人參加。由依力·澳文傳士任評判。

李淨海瑞街官立小學　下午二時三十分：男子初級組中文詩朗誦：劉復的「織匠」，只有兩人參加。女子初級組中文詩朗誦：徐志摩的「雁兒們」，三人參加。二時四十五分：女子中級組中文詩朗誦：蔡琰的「胡笳十八拍」，只有兩人參加。三時：男子初級組中文散文朗誦：陶潛的「桃花源記」（？）…… 諸子的「拔苗助長」，四人參加。女子初級組中文散文朗誦：韓非子的「南郭先生」，四人參加。三時三十分：女子中級組中文散文朗誦：「水滸傳」中「林沖」的一段，三人參加。四時：男子中級組中文散文朗誦：史記中「荊軻傳」的一段，只有兩人參加。四時三十分：男子公開組散文朗誦：三國演義中「揚修之死」的一段，只有一人參加。女子公開組散文朗誦：劉大白的「賣花女」，只有三隊參加。由姚莘農任評判。

大會堂音樂廳　下午七時：小學組鋼琴獨奏決賽（優勝者將獲頒「李靜利鵬獨杯」）、李世明（聖血下午校）。七時十五分：預備組鋼琴獨奏決賽（優勝者將獲「安瑪利·史東爾杯」）：郭君健（聖保羅男女校）、李瑞媛（聖保羅男女校）、巴哈組初賽第一名）、李瑞媛（聖保羅男女校）、李漢蓋（香港真光）、香島中學）、黃健羚（德道）、黃任迦（聖保羅校，舒曼組初賽第一名……

校際音樂節特刊

初級組鋼琴獨奏冠軍得主——唐鈺芹

苦心鍛鍊　終列前茅
昨日優勝者名單

昨日各賽場優勝者的姓名及成績：

伊利沙伯中學　低級組鋼琴二重奏：第一名黃順眞（聖保羅男女校）、楊麗貞（玫瑰崗），八十七分；第二名黃任迦、黃任迦（同是聖保羅男女校學生），八十六分；第三名兩組：朱小嫻、朱小嫻（香港瑪利諾）、沈華燕（九龍瑪利諾）、沈華琪（女拔萃）；李綠尼、黃佐怡，（理心），同獲八十五分。

深造組鋼琴二重奏：第一名車小芸（聖保羅男女校）、鍾賦知（聖心），八十七分；第二名陳杏兒（文理中學）、洪逸漪（女拔萃），八十六分；第三名羅乃新（九龍瑪利諾）、邱德燦（九龍瑪利諾），八十五分。

笛試驗隊合奏，只有一隊參加：青年會中學，成績九十分。

初學者鋼琴獨奏：第一名陳麗錦（青年會中學），八十八分；第二名夏理士．成路桓（山頂學校），八十七分；第三名郭沃輝（青年會），八十六分。

初學者口琴獨奏：第一名李立倡（英皇書院），九十一分；第二名黎昌暉（蘇浙公學），九十一分；第三名潘國棋（聖保羅男女校），八十九分。

皇仁書院　第六級（巴哈組）鋼琴獨奏：第一名李暢光（聖保羅男女校），九十二分；第二名盧淑智（聖心），九十一分；第三名V·蘇新勝斯達（女拔萃），九十分。

初級組大提琴獨奏，只有一人參加：余濟綱（男拔萃），八十二分。

中提琴獨奏，只有兩人參加：黎靜輝（男拔萃），八十七分；第二名王子中（九龍新法），八十四分。

中級組小提琴二重奏：第一名黎文偉（男拔萃）、黎靜輝（男拔萃），八十四分；第二名羅國經（喇沙書院）、沈鏡一（三育中學），八十三分；第三名李德祖、潘國華（均是喇沙書院學生），八十二分。

初級組小提琴獨奏：第一名容爾朋（黃鳳翎中學），八十八分；第二名遲澤宏（培正中學），八十七分；第三名黎家麟（培僑中學），八十六分。

大會堂音樂廳　女子高級組中文歌曲合唱：第一名協恩中學，一百七十一分；第二名金文泰中學，一百六十八分；第三名兩隊：聖瑪利書院和德貞女校，同獲一百六十分。

男子挑戰組合唱：第一名聖保羅書院，一百七十九分；第二名拔萃男校，一百七十五分；第三名香港仔工業學校，一百七十三分。

大會堂小劇院　初級組勃蘭姆斯組鋼琴獨奏：第一名唐鈺芹（英華女校），九十三分；第二名田·史東爾（佐治五校），九十二分；第三名黎珍珠（羅士提反女校），八十八分。

唐鈺芹（右）與評判員阿殊堅納茲、謝小芸（左）合影。——本報攝

唐鈺芹創佳績
在勃蘭姆斯組鋼琴獨奏中掄元
「深刻地表現了勃蘭姆斯的風格！」

卡力士頓昨晚稱讚唐鈺芹的琴聲：「充滿感情，聲色美妙，深刻地表現了勃蘭姆斯的風格！」

唐鈺芹以九十三分之優良成績，獲得勃蘭姆斯組鋼琴獨奏的第一名。

參加這一組比賽的共有二十八人，其中包括好手羅乃新、車小芸、歐慧等。尤以唐鈺芹、馬田·史東爾、黎珍珠三人成績最接近，經過再次角逐結果，唐鈺芹獲首名，史東爾以一分之差，退居次名；黎珍珠第三，成績是八十八分。

評判時，首先闡述勃蘭姆斯所作的「間奏曲」和「隨想曲」，尤以前者較多。卡力士頓稱讚，期作品的特點風格，並

深造組鋼琴二重奏的第一名。

男女校）、黃天恩（聖保羅男女校）。七時三十分：低級組鋼琴獨奏決賽（優勝者將獲「夏門杜杯」）：歐燕賢（聖保羅女校）、何鳳屏（聖米迦勒）、關詠恩（英華女校）、黃業國（聖保羅男女校）。七時四十五分：初級組鋼琴獨奏決賽（優勝者將獲「渭化杯」）：黃聖儀（聖保羅女校）、巴哈組初賽第一名）、容敏華（瑪利諾）、嘉莉絲·黃。中級組鋼琴獨奏決賽（優勝者將獲「運利彩行杯」）：黃任迦（聖保羅男女校）、關嘉烈（聖心女校），黃任迦（聖保羅男女校，舒曼組初賽第一名）、歐陽娜（男拔萃）。高級組鋼琴獨奏決賽（優勝者將獲「陳保羅杯」）：王婉怡（英華女校）、李麗光（聖保羅男女校）、徐立莉（民生）、李麗光（聖保羅男女校）。深造組鋼琴獨奏決賽（優勝者將獲「曾昭杯」）：迪絲·比奧（聖約瑟）、湯瑪士·比奧（聖約瑟）、史東爾（英皇佐治五校）、車小芸（聖保羅男女校）。八時五十分：公開組鋼琴獨奏決賽（優勝者將獲「凱得利杯」）：歐慧賢（協恩）、余珍瑛（聖保羅男女校）、歐鬱賢（協恩）、衛榮組初賽第一名）、歐慧賢（協恩）。

大會堂小劇院　下午六時半：公開組戲劇表演，兩隊參加。七時五分：女子公開組戲劇表演，只有兩人參加。七時三十分：公開組莎士比亞戲劇表演，八時十五分：女子組莎士比亞戲劇表演，七人參加。由卡林擔任評判。

深造組鋼琴二重奏
車小芸鍾賦知奪標
低級組冠軍爲黃順眞楊麗貞

低級組鋼琴二重奏昨日上午在伊校舉行，二十五組人角逐結果，黃順眞和楊麗貞獲得優勝，成績是八十七分。黃任迦兄妹以一分之差，退居第二名。李綠尼和黃佐治，朱小嫻和朱小燕，沈華燕和沈華琪三組同獲八十五分，得第三名。

評判員並團喬治士指出：演奏的這首「進行曲」，是四拍子曲，本來速度不應太快，但有好些演奏者彈得太快。擔任高音部演奏的，彈得太響，敵蓋過了低音部份。

評判員並團喬治士（？）：演奏首樂曲有兩個小節比較難彈，演奏時不要太鬆張，才能控制得好。二重奏是兩人拍檔，所以演奏者都應聆聽彼此的琴聲，才能達到和諧的效果。

阿殊斯特朗爵士昨日並稱讚車小芸、鍾賦知的拍檔演奏：「音色美而富有感情，對樂曲有深刻的認識，而且準備充足。」這對老拍檔昨日獲得深造組鋼琴二重奏的第一名。這一項比賽昨日上午同在伊校舉行，參加競賽者共有七組。

卡力士頓昨晚稱讚唐鈺芹作示範式地彈奏了「間奏曲」其中一首的揚鑒曲的一部分，他說這是一個有趣慘遭遇的母親，唱給她的孩子聽的。

這位評判員指出：一般選奏「間奏曲」的觀賽者，在彈三個運音出色，「開始就彈得十分和諧，兩個八分音符時，卻得不夠平均。他並稱讚選奏勃蘭姆斯所作七十六號之二「隨想曲」的車小芸，「演奏時很注意，嘹亮太快」。

初級組小提琴獨奏優勝者（右起）：冠軍容爾朋，亞軍遲澤宏，季軍湯晨。（本報攝）

中級組小提琴二重奏冠軍得主：左爲黎文偉，右爲黎靜輝。（本報攝）

男子挑戰組合唱
聖保羅冠軍
女子高級組合唱協恩勝

第十六屆校際音樂節中，男子高級組挑戰合唱第一名，依然由上屆冠軍聖保羅書院奪取，成績是一百七十九分。

昨晚在大會堂音樂廳參加這一項比賽的合唱隊，共有八隊，演唱的兩首歌曲是：「流浪者」，「依安那船曲」。

澳文在評判時解釋這兩首歌曲的內容，說：「『流浪者』是描寫一個流浪漢在田野間歌唱，但有些合唱隊卻把這首歌曲當作進行曲來演唱，調子也太高。」「『依安那船曲』是描寫一艘船正自遠而近地駛過來，但當你們演唱時，我聽到的聲音彷彿是一羣蚊子在耳畔嗡嗡亂飛！」

他稱讚聖保羅合唱隊是唱得最動聽的一隊，這一隊的成員不會驅迫自己的嗓子去叫，雖然有的地方唱得過於機械，但仍然唱得最好。

同時同地舉行的女子高級組合唱比賽，上屆冠軍協恩隊掄元，上屆冠軍——金文泰隊退居次名。她們合唱的一首新疆民歌「送我一朵玫瑰花」，因不是混聲合唱，所以大多數唱來不夠理想。另一首「紫荊花之歌」唱來也嫌調子過高。

初級小提琴獨奏
容爾朋名列第一
中級二重奏黎家兄弟居首

提琴比賽項目昨日下午在皇仁書院舉行，參加角逐者人數不多，尤其大提琴、中提琴兩項，只有一、二人參加。

依力·澳文傳士在評判時說：一般競賽者的弓法都不錯，尤其參加小提琴獨奏（初級組）的競賽者，大都能達到運弓柔軟自如的境界，可惜指法不夠好，聲調也不快。

澳文說：這一組演奏的莫扎特的「德國舞曲」，節奏比較強，所以高音部拉弓時要有勁。一般演奏者在這方面比較出色，所以得分最多。

結果這位十四歲的年青小提琴手，以八十八分掄元。他跟隨褚心（？）老師學琴還不到一年時間。

中級組小提琴二重奏，有六組人參加，但成績不如理想。澳文認爲參加這一項比賽的演奏者，一般拉得過於呆板，輕重緩曲的節奏變化不大。結果由男拔萃的黎靜輝和黎文偉兩兄弟奪魁，成績是八十四分。黎靜輝也是中提琴獨奏的第一名，成績是八十七分。

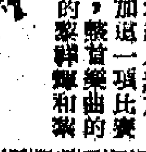

樂聲電器公司昨天酒會中舉行的儀式。右起爲「樂寶」總裁平川德次。（本報攝）

慶祝石湖墟新市落成會上
上水消防表演情形迫眞
尼姑誦經超幽舉行送火神儀式
學生圖畫及標語比賽同日頒獎

【本報訊】新界上水區各界昨天慶祝石湖墟火災後重建新市落成的大會上，舉行了一項精采的防火消防表演。一座臨三面的「洋樓」中，突然發生一火警，二十輛消防車接報後馳至現場，消防員們速以氧氣面罩及鐵閘湧入火場，救人，並在樓下張起救生網，突然有人從上跳下，一人立即輸救，表演逼真，有驚無險，居民觀者甚衆。此外，大會還舉行紀念儀式，請尼姑誦經超幽，同時舉行送火神儀式，全墟魚肉停業，居民魚貫一天。

昨天上午十一時廿分，先由比丘尼在大馬路新財街口特設一座神壇誦經，參加拜祭者有：張人龍、廖潤琛、侯錫綸、李迪、李波廉、、簡平、廖伙有、侯念祖等數十人，還有數年前火災中死者的親屬及死者遺下的一……

上水石湖墟於一九五五年二月廿一日及一九五六年十二月廿三日先後兩度遭受火神浩劫，損失慘重，燒死四人，罹難者是陳忠、廖靈寶、陳簡及周慕禪，其中三人同屬一家。

大會又在上水興鄉館舉行學生圖畫比賽頒獎，獲得比賽冠、亞、季軍的三名學生的作品分別爲鳳溪中學謝國輝的「小心火燭」；鳳溪中學鄧廣麟的「石湖墟已重建，防火仍要小心」及傳文學校張濟樂的「火可以毀滅城市」；鳳溪中學……獲優異獎五個。此外，圖書館大廳還展出上水歷史攝影圖片凡數十幀，全部爲廖潤琛作，包括數十年前石湖墟情形，戰後之上水；第一次火災及第二次火災經過與事蹟，另有一部分爲重建新市之地方。

下午三時，在新墟的運動場舉行紀念大會，由大會主席廖潤琛致詞，闡明建院的宗旨，首先大會的意義和目的。繼由消防局新界總區長周田致詞，並頒發獎品給受獎學生。大會至此結束。

空中飛人：一個驚險鏡頭。上水石湖墟昨大舉行消防表演時一個驚險鏡頭。（本報攝）

設有診所各社團
定期開會商對策

【本報訊】港府新聘政局醫務人員註冊條例，有關社團將在該區運動場對基督教聯會、中華總商會……召開聯合會議。（此後）……有關社團……

「樂寶」小姐加冕
樂聲電器公司酒會款客

【本報訊】早川電機工業株式會社總裁早川德次，昨晚爲「樂寶」小姐主持加冕。樂聲電器公司，昨晚在文華酒店舉行酒會，介紹早川德次與數百嘉賓會晤。

大東華酒家
定明晨開幕

本港新界地區新興的大東華酒家，定於本月十四日上午七時開幕，該酒家地點適中，交通便利，設備新穎，陳設雅緻，由名師主持廚務，早午茶市，點心精美，晚飯小菜，各式俱備，宴會酒席，可隨時預訂。

荃灣鄉委會昨改選
陳永發當選爲主席
元朗鄉事代表報告防洪計劃

▲荃新界人士注意的荃灣鄉事委員會，昨日改選結果：主席陳永發，副主席陳永和、曾光遠；總務楊俊德；司庫陳湘芳；福利郭健生、何水元；教育陳湘芳、楊錦濤；工商何子平、孫錫德；農業孫生、張榮開；聯絡何卓樹、曾國賓；調查何卓樹、楊百勝；候補何世基、許振德。

▲元朗理民府官員邀請及十八鄉代表等昨在元朗理民府舉行記者招待會，公佈有關元朗區之防洪計劃，並由工務局派出一名工程師出席招待，解答有關問題。經過修改後，元朗區之防洪計劃，始自一九六二年，迄今已大部完成。新計劃爲向元朗之南方及東南方伸展，以一大水渠，直達大欖涌山腳。上述計劃預算達五百五十萬元，約於一九六八年完工，此項防洪大計之費用，比原定超出二百五十萬元。

十八鄉代表詢問工程師，元朗區水災最嚴重之一次爲一九六○年，目前雖已築一大渠將洪水疏導，如再遇有同樣水災發生，大水渠可以將洪水引導入海。並謂山邊疏水道有些別設計，對元朗居民有利。

白玫瑰牌衛生紙
質軟價廉實用

【本港訊】衛生紙是每個家庭必需用品，要求經濟實用。天津出品白玫瑰牌衛生紙，質料上乘，色澤潔白，柔軟，吸水力特強，衛生，經濟，價格比其他舊式衛生紙……每打僅三元半。

白玫瑰牌衛生紙最近由天津運到本港第一、二批貨即告暢銷，新貨已抵港，鋪銷處電話二五四四七、二八五○九號，港九各辦館、士多及國貨公司有售。

白玫瑰牌衛生紙

新界新聞

尼日利亞已提高搪瓷器皿入口稅

稅率過高商人要緩付貨

【本報訊】據洋行消息，作爲港製搪瓷器皿最大出口市場的西非尼日利亞，最近已將搪瓷器皿入口稅提高，計稅率由百分之三十餘提高至百分之五十，即加稅將近一半。

據悉，尼日利亞政府實施提高搪瓷器皿入口稅後，當地入口商已通知港商，暫緩將搪瓷器皿付船運去，等到當地存貨的售價調整後，才恢復運貨前去應市。

港去年出口的搪瓷器皿，有三分一以上都是銷往尼日利亞的。現在該國將入口稅提高數成，勢將會使這類港貨輸去大有影響。據港商推測，尼日利亞提高搪瓷器皿入口稅的主要目的，似在於撙節外匯支出，希望以加稅方式來削減輸入量；其次是扶助本國工業，希望藉增稅後可削弱港貨在當地的競爭能力。

【又訊】春節過後，銀行的出口押匯業務雖然一直都不見得很活躍，但有些跡象實是逐步好轉中。

據銀行方面的人士說，近半個月來，由英國開港的信用證在逐步增加，比兩週前的情形有進展。這些來港信用證，有些是清理數月前承訂下的舊存貨，有些則是新來辦理的。非洲的對象仍以棉織品類較多，如恤衫、西褲、童裝、手套和泥頭等等；此外還有些膠鞋、膠花及其他塑製品等，單價大小不一，每宗價值數千鎊至數萬鎊不等。

至於對非洲、南美等地的出口生意，則近來依然不見得很活躍，不過也不是沒有些。由此間去銷的貨物多數是用D．P．方式，但少是由當地直接開信用證來貨！。去銷的貨物首先爲低價棉織品，其次爲搪瓷器皿、膠製品、玩具等等，單價較細，每宗價值數百鎊至一、二千鎊。

訪問

東總領事發表談話

東港貿易將漸改善

各種土產仍繼續輸來港　東亦續向港購生產工具

東埔寨王國駐港總領事觀海先生，昨日對本報記者發表談話，闡述有關東、港貿易的幾個問題。

觀海先生首先說，從去年十二月起至今，東埔寨與香港之間的貿易雖已告減少。但這種情況今後將會逐步改善，因爲東埔寨新成立的國營進出口公司，很快就將會與香港商行進行接觸，藉以促進兩地間的貿易。

觀海先生說，東埔寨國營進出口公司的代表，不久將會來港，直接與港商洽談兩國兩地貿易的問題。

觀海先生說，今年東埔寨可供出口的白米，總數約爲三十五萬噸。照以往紀錄來看，香港每年可買入東埔寨白米三萬噸。除白米外，東埔寨尚可對香港供出粟米、豆類（包括黃豆）、胡椒、三夾板和鹹魚等。該國短期內將會派員來港，調查粟米的市場情況。東埔寨粟米輸港，只有小部分係在本地銷售，其餘大部分則轉運往日本，今後這種情況仍將會存在。東埔寨方面則只要買家出得起價錢，就把粟米賣給他，而不管這批貨物最後是運往何處銷售的。

觀海先生證實，東埔寨以前發出的自備外匯進口證，在今年六月底以前，仍可從香港辦貨前去。至於官方外匯，則現亦已開始撥給國營進出口公司辦貨入口。今後東埔寨向香港購貨的重點，將放在生產工具方面，其中包括工業機器和運輸車輛等。雖然香港本身沒有出品這些生產工具，但因各國都有大批貨品運來，而且價格比在本國出售的價格還低廉，故港商仍有機會推銷這些轉口貨到東埔寨去。至於日常消費物品，東埔寨人民都有向香港採辦的。觀海先生說，東埔寨現在……品，因東埔寨將……

觀海先生說，東埔寨現……貨上已……批發商，東埔寨……年七月一日起將……中央銀行暫時不會在港設立分行。（施進）

上海針織品陸續來

T恤毛巾被褥到一批

百貨商攤販多吸貨備銷

【本報訊】上海夏季棉針織品近已開始源源到港。今年來貨品種將比去年同期增加，花款亦新穎。特別是男裝T恤和小童印花T恤，已引起百貨商和攤販批購興趣。上海毛巾被、毛巾亦已抵港，預料今年上海棉針織品銷路將比前擴大。

棉針織品包括棉織印花羅紋香蕉領、心形T恤、雙面布圓領、反領格子印花T恤、椒地閃紋動物圖案T恤等等。上海夏裝T恤的最大特點是花式新穎，顏色鮮艷，經久洗濯也不會脫色，同時印花圖案既新潮。例如一種雙面布印格子反領T恤，在胸前印有一朵和一果，在衫腳則印有一羣小孩子玩耍。有一種椒地印運動員圖案T恤的顏色鮮艷，圖案有跳高、爬高、溜冰等。還有圖案其他小孩子所……

男裝棉針織T恤近亦運到一批，有網眼反領素色T恤、藻色網四凸邊反領T恤、和反領色邊T恤等。這些男裝T恤的款式頗爲大方，質地幼滑，顏色有淺藍、粉藍、杏和粉紅等。貨物開銷後，大手成交暢旺，其中如網眼反領……

據一般百貨商人和攤販商說，雖然未除下，但不少百貨商人和攤販商人現多購吸或開始批購夏季貨品，以備應市。最近港商及時從上海辦來一些棉針織品，貨主即將貨物提出開銷，已有部分成交。

最近提出開銷的上海夏季棉針織品，以童裝棉針織T恤爲主，品……年上市的上海童裝T恤，不僅花式新，而且衫身質地也很細緻，印色……

童裝防水絹雨衣

近由上海到一批

【本報訊】上海小童白紡短袖恤衫，最近批銷。近期開始轉旺。小童防水絹雨衣近亦到一批。貨商批上海小童白紡短袖恤衫經於本週初運到，貨主將貨物提出後，此間百貨商人多有吸入。今年上市的小童白紡短袖恤衫，做工精細，布色雪白幼結，因此，最近除國貨百貨公司商人批購外，其他百貨公司商人亦有吸入。

據商人說，上海大地牌男女童防水絹雨衣，近有一批抵港，款式美觀，每件雨衣均須有雨帽的。據說，這批貨將於日內便可開盤。

緬前標購食用品

港落標後無下文

港緬貿易淡局未改變

【本報訊】本港對緬甸輸出貿易，久陷於沉靜。本港出口商參加緬方商貨投標，多未得中標。

據辦理此消息，緬甸的國營出入口公司成立初期以投標方式採購貨物，本港出口商也曾參加投標，有些商人果然中標。近些貨物已經先後付清運去緬甸。最近緬甸的國營出入口公司曾購食用品，但港商投標之後沒有下文，想必是未得中標，所以近來對緬甸輸出陷於沉淡的局面。

緬甸當局今年照常有工業用原料的入口執照給工廠主，惟依照新制度，須得原料入口執照的工廠仍須委託國營的進出口公司向外採購，所以即使本港的出口商與緬甸的廠家過去有過交易，但現在無法直接向緬甸廠家兜攬訂單。

泰再調整出口米價

大部分白米底價稍提高

港米市昨交投疏落價回定

【曼谷十一日電訊】泰國政府又於十日調整價新米出口標準價格，與舊價比較，大部分白米稍提升。新訂標準米出口價如下：（單位：噸）一等百分百白米五十一鎊五先令，二等百分百白米五十鎊十先令，三等白米百分之五白米四十九鎊十先令，頂上百分五白米四十八鎊五先令，普通百分五白米四十七鎊五先令，百分之十白米四十六鎊五先令，百分之十五白米四十五鎊十五先令，百分之二十白米四十四鎊十先令，百分之廿五白米三十八鎊十五先令。

又訊，百分之三十五白米三十八鎊，百分之四十五白米三十七鎊十五先令，頂上米碎四十鎊十五先令，上等米碎四十鎊十六鎊五先令，特別米碎三十六鎊，普通米碎三十三鎊十先令，上等一號米碎三十一鎊，特等一號米碎三十一鎊五先令，特別二號米碎三十二鎊，普通一號米碎二十九鎊五先令，長粒糯米四十三鎊十先令，短粒糯米四十一鎊十先令，一號糯米碎三十二鎊五先令，二號糯碎三十一鎊五先令。

【本報訊】昨日食米大盤買賣疏，正盤成出不足三千包，成價止跌回定。

昨日正式開盤的入口米商只得三家，據沽出的食米不過八宗；實家對其中七宗都有落手遲……

……一百八十包，全日正盤合共成交二千八百八十包。

據米商說，實家較少的原因，主要是連日來食米市情回穩，多……實家購意放慢。

倫敦糖價續升

港糖市稍有生氣

大盤昨日拆成三百餘噸

【本報訊】昨日倫敦原糖期貨價續升，港糖市稍有生氣。因部分糖商落手補貨，需求較多，故大盤成交也增多。

本盤：某貿易商行沽出糖花二百餘噸，……

食糖一千零四十元。成每噸一千零四十元。……另一家入口商行則沽出存倉的台灣特砂六十噸，每擔以六十四元洽妥。日本幼砂糖成交也有成出五十噸，……

紅心漂粉訂價報起

【本報訊】紅心漂粉現貨市價翻升，昨天紅心漂粉現貨售價突升至每桶四十六元，比前市翻升五元。據說，漂粉訂價每噸提高了六鎊，每桶成本須增約六元，因此市價上升太速，本港用家多未敢落手，多家實家只還價四十四元，故無成交。英國帝國化學工業所出的漂粉，亦繼本港用家吸入十桶。每噸價六百二十五元，每噸成交六嘛七仙。

上海棉針織品，今年上市的品種將比去年同期增加，花樣和做工都有改進及提高，預料今年上海棉針織品銷路都可能比去年同期擴大。

據說，今年上市的……和彩條間兩種，這批棉貨將於日內便可開盤。

又訊，毛巾被現已運到一批，上海新花毛巾被一批，最近運港，有……以百分之一百棉紗織成，花式新穎，有……四凸面提花、彩色平面提花等，尺碼有六〇吋八〇吋和七〇吋九〇吋兩種。據說，最近數天，貨主將貨物提出後，即有百貨商人吸入。

上海男裝毛巾恤衫亦近到一批，花色有深色……

西歐共同市場

去年逆差增大

【本報訊】據路透社十一日消息，西歐共同市場一九六三年的貿易逆差顯著增加，逆差額達二十八億美元，比一九六二年增加了大約一十四億美元。這是歐洲經濟共同體委員會最新一期月報所發表的關於這個集團經濟發展的數字。

貿易逆差擴大的主要原因有三：一是六國與英國之間的貿易惡化，二是六國與拉丁美洲之間的貿易趨勢比一九六二年壞，三是六國彼此之間的貿易趨勢惡化。

一九六三年，共同市場六國中，只有西德的對外貿易仍有盈餘。一九六三年與一九六二年比較，西德的出口增加了百分之二十八，進口只增加百分之十五。

在一九六三年最後幾個月內，共同市場大部分國家在過大的需求壓力下，從非成員國輸入的貨品大增。據官方計算，一九六四年第四季度六國的進口，比一九六二年同期增加了大約百分之十二。

股市交投疏

淡季似早臨

一般股價均少變動

【本報訊】昨日股票交投仍淡，全日成交只值九十一萬元，完全恢復到淡季時期水平。其實現在只是踏入淡季初期，往年交投依然比較旺，可見今年股市淡得早些了。

昨日股市價一般的只能站穩，其中港燈股除息除權後，市價反而上升；就該股昨日收市價計算，加上股息及股權，每份值三十二元六毫，比前日的收市價升了六毫。這是昨日股票市場中較大的特色，除此之外便平平無奇。

據行內人說，近日股票市場中實價的方面活動均開放，在實家爲淡季，市價當是先後降了，也就是目前關進有利益可收，要買進是與股票相好，遲中期息了；在實家來說，現在正是股價當時的低價位了，不如等待市情因此要定些才打算。今天是週末市場仍照常開市，實家是仍難有振作的。

鈔呆金順

【本報訊】昨日美鈔市欲升無力，K金價反獲撐順。

美鈔頭盤五七三．七五，比上日收市價隔〇．一二五，此爲全日最高價，旋即順次而低……

但因美鈔淡靜，比較清淡……

白銀價企穩

【本報訊】近日國外的白銀價格相當企穩，主要是倫敦白銀市價也穩，人心向好。

……

星膠微升

……

銀行拆息

要五厘半

【本報訊】據銀行業消息，……

……

股市行情表（單位：港元）

股名	成交價	漲跌差價	成交股數
匯豐	348	—	230
偉敦置記	334	—	10
會德豐	5.15.1/15	+0.100	10,000
黃埔	40.5	+0.250	350
均益	23	—	500
大酒店	26.8	−0.400	150
置地	62.5	+0.500	700
信託	1.77/1.76/1.77	—	12,500
九巴	57	—	360
油麻地	112	—	800
九倉	28.6/28.7/28.9		
	28.8	—	8,500
港燈（除息除權）	24/24.1/24.2	+0.600	6,100
電話	30.7/30.5/30.75	—	1,204
煤氣	14.3	—	5[illegible]
怡和	10.5	—	1,500
英泥	52	—	1,200
牛奶	37.75	—	200
[illegible]	23.5	+0.100	100
聯合船塢	3.6	+0.100	1,000
橡膠信託	4.7/4.65	−0.050	3,000
[illegible]	2.625	—	2,000
大新	5.9	—	1,500
[illegible]	6.8/6.85	—	3,000
屈臣氏（除息）	6.5	—	600
[illegible]	2.525	—	3,100

註：「漲跌差價」，係前市與日收市價的差價。

冬季雪靴新樣品

膠廠製成已寄英

目前在初步斟盤階段

【本報訊】此間膠鞋廠最近已先後擬好今年冬季用雪靴新樣品，並寄往英國和一些西歐國家，以便接洽生意。據悉，每年到六、七月間，英商就向港落單訂購雪靴，目前只是寄新樣品去或初步斟盤而已。

據洋行商說，最近各地商人向港訂購膠鞋或膠靴均比較疏，英商如此，四德、比利時、法商、意商、加商亦如此。美商求單則已是半停頓狀態。因此，從接單的情形看，最近膠廠的生意是……

據說，近來各地商人向港訂購膠靴較疏的原因，主要是夏季貨尚未落單，冬季貨尚可遲些才訂，前些時候的「雪靴熱」似已過去，以致多季膠靴的問題仍在商洽中。另一種原因是膠靴價格未對好，廠家對「一起貨」的問題亦未解決。

據行內人預料，等到開製膠靴時，膠廠的人力問題可能不像現在之嚴重，因爲製造膠靴的工廠數不多，沒有製造膠靴的工廠相對人力的需求也將會緩和一些。

紅樓夢　上海電影製片廠彩色巨片　主演　請早購票　今天續映　本片放映一如見故人物親切一萬分　徐玉蘭　王文娟　呂瑞英　金采鳳　周寶奎　徐天紅　曹銀娣　孟莉英

惠刊廣告請撥電話：七六六九八〇

今天續映　鳳凰七彩大喜劇　笑片之王　假鳳虛凰　朱虹　高遠　韋偉

三國早場　香城九鳳　大大大

今天　郎心如鐵　謝賢　江雪　王偉

今天　一家之主　HEAD of a FAMILY　白露明　張英才　李紅

今早　皇后　麗聲　皇都　滿狂人　特務一一七　O.S.S. 117

新華・豪華　大華　樂聲・新聲　普慶　皇后・麗聲・皇都　利舞台　百樂門　銀都

紅樓夢　特務一一七　兩相好　天從人願

日啓德不等船 航期都有變更

柏堅昨到柚木豆類雜貨

【本報訊】巴拉多船公司代理的「日啓丸」，原定三月十四日從新加坡開到，但昨日有消息說要改至三月廿五日才能到港。

又，大興洋行代理的「布朗尼士基」，到港期與離港期均要延遲。該輪原定三月十五日從歐洲、新加坡、曼谷開到，翌日（三月十六日）則往上海；現在，到港期改為三月十八日，離港期亦順延至三月十九日。

【本報訊】新興行代理之「德平」號（Star Pink），改遲於本月十四日由日本抵港，十五日開往新加坡、蘇門答臘和仰光。該公司現正接受貨位。

又，該公司代理之「柏堅」輪，已於昨日由仰光、蘇門答臘、新加坡抵港，現正停泊於B字八號泊起卸貨物。據悉，也這次來貨共七百噸，其中包括緬甸柚木四百噸，豆類二百噸，其餘一百噸爲雜貨。該輪定今晚開往日本。

澳洲貨將到四千噸

貴州十七運到三日內起清

【本報訊】澳洲原糖三千噸，本月十七日將由太古公司之「貴州」輪載到香港。該批原糖將交給太古糖房作製砂糖之用。「貴州」輪這次由新西蘭、澳洲、馬尼拉、上海等地抵港，載來貨物共四千噸。除原糖之外，還有糖蜜一千噸。預算全部貨物要三天才起清。該輪定廿二日由港開往新西蘭。

印尼線船公司 近又增多一家

山美嘉明首次開雅加達

福州下午赴印去貨不多

【本報訊】太古公司屬下之「福州」輪，定今日（十三）由港開往印尼。因印尼訂購布疋之信用證尚未開到，故這次港商付出貨物噸碌，總數只得數十噸。

振大行有限公司總代理之巴拿馬旗貨輪「山美嘉」輪，定明（十四）日首次由港開往雅加達。至此，行走香港－印尼線的船公司又增多一家。

聯寧輪船有限公司本月內共有三艘船開往印尼。第一艘「華寧」輪定十六日開往棉蘭、廖內；第二艘「秀寧」輪定三月廿四日直開往棉蘭；第三艘「和寧」輪則定廿三日直開往雅加達。過去半年內由港運往棉蘭的貨物，已陸續有所增加。

桂皮一批 乾隆運出

安士山丸今開 去大宗擴張器

【本報訊】香港東方公司代理之「乾隆丸」，今天上午開往東南亞口岸。

該輪共運出貨物約六百五十噸。其中運往新加坡約四百二十噸，運往檳嶼約八十噸，運往仰光約五十噸，運往吉大港九十噸，運往加爾各答十噸。

該輪運往吉大港的貨物有桂皮約一百三十包、擴張器皿約一百件及鬱金粉約四百包，運往仰光有菸葉四十五噸，運往新加坡有棉花約二百包及膠花二十包。

又，香港東方公司代理之「安士山丸」，今天下午開往新加坡、巴生港、印度及巴基斯坦，據悉將有擴張器皿大批運往喀喇蚩。

泰米三萬包 蛋四百多箱 美健美今到

【本報訊】據盛行屬下之「美健美」輪，今天從曼谷到港，定在B二號泊卸貨。據悉，該輪有下列貨物運來：白米三萬包、米粉三千包、生牛一百九十八頭、豬筋六十包、番茄一千五百把及鮮蛋四百七十二箱。又據盛行屬下之「暹英」輪，本月十六日從曼谷到港，本月十八日再開往曼谷。

飛機時刻

（如需了解當日各航機時間變動，請向各有關公司查詢）

今日到港班機

馬來亞：新加坡來，下午一時零五分到；國泰：新加坡、曼谷來，下午四時零五分到；西貢、金邊來，下午五時十分到；馬尼拉來，下午六時十五分到；大阪、台北來，晚上七時十五分到。英國海外：倫敦、曼谷來，下午一時廿分到；倫敦、東京來，晚上九時四十五分到。泛美：東京來，晚上十時零五分到；曼谷來，下午二時五十五分到。泰航：東京、台北來，下午三時零五分到；曼谷來，下午十時四十分到。民航：曼谷來，中午十二時卅五分到。印航：曼谷來，下午五時廿五分到。德航：東京來，下午二時卅五分到。菲航：馬尼拉來，中午十一時卅分到。

今日離港班機

泛美：往東京，開下午四時十五分；往曼谷，開晚上十一時卅分。國泰：往金邊、西貢，開上午八時；往台北、大阪，開上午八時；往馬尼拉，開下午二時十五分；往曼谷、新加坡，開下午七時。島興：往東京、溫哥華，開下午三時。帝國航空：往東京，開下午三時。泰航：往曼谷，開下午三時四十分。民航：往台北，開下午一時卅分。英國海外：往東京，開上午十時；往東京、倫敦，開下午五時十五分；往仰光、倫敦，開下午四時。印航：往東京，開下午六時。馬來亞：往新加坡，開下午二時。德航：往曼谷，開下午三時卅分。

截郵時間

今日空郵（星期五）

中國大陸 下午六時：沖繩、內南韓、印尼 上午十時
菲 上午十一時：加拿大、高、西德 中午十二時
伊拉克、非、英、緬、巴、伊朗、約、印、歐、巴西 下午一時
下午二時：澳、東、馬、北婆羅洲 下午四時
暹邏、台、日 下午六時
平郵 中國大陸 下午六時
泰國、老撾、馬來亞、新西蘭、美屬東非 中午十二時
伊朗、伊拉克 下午五時：澳門 下午一時、六時

明日空郵（星期六）

中國大陸 下午六時：菲 上午十一時
南越、寮、老撾、緬、印 中午十二時
埃、黎巴嫩、荷、比、丹、瑞士、挪、意、法、瑞典、非洲、尼日利亞、英、西德、葡、丁、印 下午一時
夏威夷、美、中南北美 下午二時
泰、馬、北婆羅洲 下午四時
澳洲、新西蘭、非、安、錫、台、沖、菲、日、巴林 下午六時
平郵 中國大陸 下午六時
沙勝越、北婆羅洲 上午十時
緬甸、東印度、南非、尼日利亞、加納、象牙海岸、馬里、塞拉勒窩內 中午十二時
亞丁、埃、意、瑞士、法、比、荷、西德、東歐 下午一時
日本、夏威夷、美、中南美 下午二時
澳門 下午一時、六時

入口船期預告

船	名	開來港口	月日	公司
日啓丸	NIKKEI MARU	新加坡	3月15	巴拉多
士打馬力加	STRAAT MALAKKA	日本	3月15	渣華
萬華成	VAN WAERWIJCK	印尼	3月15	渣華
華星	STAR BELLATRIX	日本	3月16	萬來
丹嘜士吉	SINOUTSKERK	歐洲新加坡	3月16	渣華
明泰丸	MEIAN MARU	非洲新加坡	3月15	日郵
菲利濱	PHILLIPPINES	馬尼拉	3月15	美郵
朱柏拿	CHUPRA	日本	3月15	鐵行
北佐路加士	PATROCLUS	歐洲	3月15	太古
賓域拉	BENVRACKIE	歐洲	3月15	會行
大美理	TEMERAIRE	日本	3月15	多利順
越南	VIETNAM	馬賽西貢	3月15	法郵
伊利洛克士	EURYLOCHUS	倫敦紐約	3月16	興迅
新加坡	SINGAPORE	歐洲新加坡	3月16	僑行
法德力萊克	FREDERICK LYKES	美國	3月15	總統
興華	HERVAR	山打根	3月15	多利順
開英	HOI YING	曼谷	3月16	振盛行
菲哥利多	PHIL. CORREGIDOR	馬尼拉	3月16	大工
四川	SZECHUEN	汕頭	3月16	太古
海明	HAI MENG	曼谷	3月16	多利順
門羅總統	PRES. MONROE	美國	3月16	總統
萊渣	RAJAH	加爾各答新加坡	3月16	德行
成豐丸	SEIHO MARU	日本	3月16	東方
和諾沙里	WONOSARI	歐洲	3月17	渣華
九龍灣	KOWLOON BAY	斗湖	3月17	聯華
第八進榮丸	SHINEI MARU No.8	日本	3月17	大同
菲巴丹	PHIL. BATAAN	美國	3月17	大工
美代玉丸	MIYO TAMA MARU	新加坡	3月17	大阪
仙利	SIRA	[illegible]	3月17	[illegible]
貴州	KWEICHOW	新西蘭	3月17	太古
蘇珊馬士基	SUSAN MAERSK	馬尼拉	3月17	捷成
菲巴丹	PHIL. BATAAN	美國	3月17	大工
海華	HALLVARD	日本	3月17	多利順
布朗尼士基	WIADYSLAW BRONIEWSKI	歐洲新加坡曼谷	3月18	天祥
麥古萊	A.&J. MERCURY	美國	3月18	海來
菲士蘭	FRIESLAND	美國	3月18	吉時
馬地打馬士基	MATHILDE MAERSK	波斯灣印度	3月18	捷成
當娜亞利沙	DONA ALICIA	美國	3月18	大工
馬芝安	MACHAON	歐洲	3月19	太古
樂拜倫	LORD BYRON	馬尼拉美國	3月19	新興行
地莫多加士	DEMODOCUS	歐洲	3月19	太古
加提根些亞	CARDIGANSHIRE	歐洲	3月19	渣甸
寶根華利	BOUGAINVILLE	美國馬尼拉	3月19	銀行
芝德	CHITRAL	歐洲新加坡	3月19	鐵行
布蘭頓萊克	BRINTON LYKES	美國	3月20	總統
日令丸	NICHIREI MARU	北太平洋日本	3月20	巴拉多
蘭多拉	LANDAURA	日本	3月20	鐵行
高麗熊	KOREAN BEAR	美國	3月20	美輪
加西亞總統	P.PRES. GARCIA	美國	3月20	美郵
波西雲	BOISSEVAIN	南美新加坡	3月20	渣華
伯爵威利	EARLVILLE	日本	3月21	多利順
日本郵	JAPAN MAIL	美國	3月21	國來
利士碧奇	KRISTIN BAKKE	美國	3月21	德行
月鋒	PIONEER MOON	美國	3月21	美輪
士打渣咸	STRAAT CHATHAM	西非新加坡	3月22	渣華
飛雲	FLYING CLOUD	美國	3月22	和捷
芝德連加	TJITJALENGKA	日本	3月22	渣華
第三眞盛丸	SHINSEI MARU NO.3	日本	3月22	太平
格蘭威利	GRANVILLE	南非	3月22	多利順
賓蘭尼士	BENRINNES	歐洲新加坡	3月22	會行
蘇叻	SURAT	日本	3月22	鐵行
大倫地	TARANTEL	美國	3月23	多利順
愛菲馬士基	EFFIE MAERSK	美國	3月23	捷成
夏利蒙	HERMOD	斗湖	3月24	多利順
海興	HAI HING	曼谷	3月24	多利順
威爾遜總統	PRES. WISSON	美國	3月24	總統
斯勒美	SLAMAT	歐洲	3月25	渣華
東方銀河	EASTERN GALAXY	馬尼拉	3月25	美郵
海利	HAILEE	日本	3月25	多利順
漢嘉沙域家	HANKA SAWICKA	歐洲	3月26	天祥
漢堡	HAMBURG	歐洲	3月26	捷成
格蘭路高	GLENOGLE	歐洲	3月26	渣甸
美國郵	AMERICAN MAIL	美國	3月25	國來
近年拿	CANNANORE	歐洲	3月28	鐵行
華星	STAR ALDEBARAN	波斯灣印度	3月28	萬來
寶利華利	BONNEVILLE	馬尼拉	3月28	銀行
德安娜	TATIANA	日本	3月28	順昌
香島怡美利	ROSSEVERETT	喀喇蚩新加坡	3月28	萬來
亞斯瑪利	ASMARI	曼谷	3月29	法郵
季里拿	QUIRINALE	意大利新加坡	3月29	天祥
季里諾總統	P.PRES. QUIRINO	馬尼拉	3月29	美郵
美羅士	MILOS	澳洲新幾內亞	3月30	天祥
力打龍	NEDER RHONE	歐洲	3月30	渣華
興立	HENRIK	山打根	3月30	多利順
香港航海	H.K. MARINER	美國	3月30	港郵
太原	TAI YUAN	澳洲日本	3月30	太古
中國熊	CHINA BEAR	美國	3月31	美輪
多寶馬士基	TOBIAS MAERSK	美國	3月31	捷成
丹塔魯士	TANTALUS	歐洲	3月31	太古
紐烈	NURITH	美國	4月1	新興行
奧士文納總統	P.PRES. OSMENA	美國	4月1	美郵
安治斯士	ANCHISES	歐洲	4月1	太古
芬谷	FERNDALE	美國	4月2	多利順
芝巴沙	CHYEBASSA	喀喇蚩新加坡	4月2	鐵行
領鋒	PIONEER MINX	美國	4月2	美輪
雷雲士丹	RAVENSTEIN	歐洲新加坡	4月2	捷成
華蘭	VALETTA	美國	4月2	海運
賓華拿	BENVALLA	歐洲	4月2	會行
維多利亞	VICTORIA	意大利新加坡	4月3	天祥
飛行企業第二	FLYING ENTERPRISE II	美國馬尼拉	4月3	和捷
東方	EASTERN	澳洲	4月5	鐵行
百士利	BASILEA	歐洲曼谷	4月5	華夏
大蘭娜	TIRRANNA	歐洲	4月7	多利順
大之拿	TUGELA	歐洲	4月7	多利順
拉那	NARA	歐洲	4月7	太平
衞賓	YEWBANK	東南非	4月7	銀行

出口船期預告

歐洲線

船	名	開往港口	月日	公司
巴丹	BATAAN	歐洲	3月15	太平
伊利洛克士	EURYLOCHUS	鹿特丹倫敦	3月16	興迅
門羅總統	PRES. MONROE	歐洲	3月17	總統
格蘭快樂	GLENFALLOCH	倫敦漢堡鹿特丹	3月18	渣甸
賓那雲	BENAVON	利物浦漢堡鹿特丹	3月19	會行
威靈頓城	CITY OF WELLINGTON	倫敦漢堡鹿特丹	3月19	銀行
天美士	TAMESIS	歐洲	3月19	多利順
亞士碧安納	ASTYANAX	歐洲	3月22	太古
賓尼尼士	BENNINES	倫敦漢堡	3月22	會行
吳臣總統	PRES. JACKSON	歐洲	3月23	總統
保拿	BEIRA	歐洲	3月24	寶隆
蘇叻	SURAT	倫敦漢堡鹿特丹	3月24	鐵行
百禮士泰	BAVERNSTEIN	歐洲	3月24	捷成
別津丸	BETTSU MARU	歐洲	3月25	日郵
馬時來	MERSEY LLOYD	歐洲	3月25	渣華
賓高	BENGLOE	歐洲	3月25	會行
漢嘉沙域家	HANKA SAWICKA	歐洲	3月27	天祥
越南	VIETNAM	馬賽	3月28	法郵
尼高巴	NICOBAR	歐洲	3月29	太平
季里拿	QUIRINALE	歐洲	3月30	天祥
格蘭拿地	GLENARTNEY	歐洲	3月30	渣甸
西羅士	CYCLOPS	歐洲	3月31	太古
得士頓	DRESDEN	歐洲	3月31	捷成
芝德	CHITRAL	歐洲	4月4	鐵行
美利	MALAIS	馬賽	4月5	法郵
維多利亞	VICTORIA	意大利	4月5	天祥
北佐路加士	PATROCLUS	歐洲	4月6	太古
西京丸	SAIKYO MARU	歐洲	4月7	日郵
新澳吉吉	SINOUTSKERK	歐洲	4月8	渣華
大和馬丸	TACOMA MARU	倫敦歐陸	4月9	大阪
狄摩派拉	THERMOPYLAE	意法比荷西德	4月9	多利順
希信士泰	HESSENSTEIN	歐洲	4月9	捷成
基爾福城	CITY OF GUILDFORD	歐洲	4月9	銀行
柯利安娜	ORIANA	英國	4月10	鐵行
賓域拉	BENVRACKIE	倫敦漢堡	4月11	會行
格蘭路高	GLENOGLE	歐洲	4月16	渣甸
伊利馬加士	EURYMACHUS	歐洲	4月16	興迅
格拉斯哥城	CITY OF GLASGOW	歐洲	4月19	銀行
賓路打	BENALDER	歐洲	4月20	會行
漢堡	HAMBURG	歐洲	4月24	捷成
力打龍	NEDER RHONE	歐洲	4月25	渣華
碧干仙	BRECONSHIRE	歐洲	4月29	渣甸
雷雲士丹	RAVENSTEIN	歐洲	4月30	捷成

印・巴・中東線

船	名	開往港口	月日	公司
海坤	HERO	巴中	3月15	多利順
姬路丸	HIMEJI MARU	喀喇蚩	3月15	日郵
巴丹	BATAAN	亞丁塞得港	3月15	太平
華星	STAR BELLATRIX	波斯灣	3月16	萬來
伊利洛克士	EURYLOCHUS	亞丁塞得港	3月16	興迅
朱柏拿	CHUPRA	喀喇蚩	3月17	鐵行
門羅總統	PRES. MONROE	亞丁塞得港	3月17	總統
格蘭快樂	GLENFALLOCH	亞丁塞得港	3月18	渣甸
賓那雲	BENAVON	亞丁塞得港	3月19	會行
威靈頓城	CITY OF WELLINGTON	亞丁塞得港	3月19	銀行
天美士	TAMESIS	亞丁塞得港	3月19	多利順
蘭多拉	LANDAURA	喀喇蚩	3月21	鐵行
多富怡美利	DOLPHEVERETT	印巴	3月26	萬來
和星	STAR ARCTURUS	印巴	3月29	萬來

東南亞線

船	名	開往港口	月日	公司
海坤	HERO	新加坡檳榔仰光	3月15	多利順
海騮	HELLOS	山打根	3月15	多利順
姬路丸	HIMEJI MARU	新加坡	3月15	日郵
晴海丸	SEIKAI MARU	新加坡	3月15	大阪
德平	STAR PINK	新加坡仰光	3月15	新興行
捷達	TSEDEK	新加坡	3月16	新興行
華寧	SILVER STEER	印尼	3月16	聯寧
顯生	HIN SANG	斗湖	3月16	渣甸
菲巴丹	PHIL. BATAAN	馬尼拉	3月17	大工
門羅總統	PRES. MONROE	西貢新加坡	3月17	總統
海華	HALLVARD	新加坡	3月18	多利順
當娜亞利沙	DONA ALICIA	馬尼拉	3月18	大工
關西丸	KANSAI MARU	曼谷	3月18	東方

（連接出口船期預告）

船	名	開往港口	月日	公司
開英	HOI YING	曼谷	3月18	振盛行
海峽風	STRATTS BREEZE	古晉詩巫	3月19	新興行
興華	HERVAR	山打根	3月19	多利順
九龍灣	KOWLOON BAY	山打根	3月19	聯華
寶根華利	BOUGAINVILLE	新加坡檳榔	3月19	銀行
伯爵威利	EARLVILLE	新加坡檳榔	3月21	多利順
格蘭興	GRANDHING	印尼	3月21	鋼興

汕頭・上海・天津線

船	名	開往港口	月日	公司
布朗尼士基	WIADYSLAW BRONIEWSKI	上海	3月19	天祥
加提根些亞	CARDIGANSHIRE	新港青島	3月21	渣甸
東星	EASTERN STAR	上海	3月25	渣甸
格蘭路高	GLENOGLE	上海	3月28	渣甸

基隆・釜山・日本港口線

船	名	開往港口	月日	公司
天星	STAR ALCYONE	日本	3月15	萬來
新澳吉吉	SINOUTSKERK	日本	3月16	渣華
越南	VIETNAM	日本	3月16	法郵
萊渣	RAJAH	日本	3月17	德行
海明	HAI MENG	日本	3月17	多利順
四川	SZECHUEN	基隆	3月17	太古
美代玉丸	MIYOTAMA MARU	日本	3月17	大阪
布朗尼士基	WIADYSLAW BRONIEWSKI	日本	3月19	天祥

非洲線

船	名	開往港口	月日	公司
晴海丸	SEIKAI MARU	東非	3月15	大阪
阿京城丸	BUENOS AIRES MARU	西南非	3月16	大阪
厚德馬士基	HULDA MAERSK	西南非	3月16	捷成
捷達	TSEDEK	西南非	3月16	新興行
伯爵威利	EARLVILLE	東南非	3月21	多利順
倫敦丸	LONDON MARU	南西非	3月21	大阪
乾山丸	INUISAN MARU	西非	3月23	東方
芝德連加	TJITJALENGKA	南非	3月24	渣華
大南國丸	DAINANOH MARU	東非	3月26	大阪
士打馬力加	STRAAT MALAKKA	西南非	3月28	渣華
德安娜	TATIANA	西南非	3月30	順昌

美洲線

船	名	開往港口	月日	公司
山昭丸	YAMAAKI MARU	美國	3月15	大南
日啓丸	NIKKEI MARU	美國	3月16	巴拉多
菲利濱	PHILIPPINES	美國	3月16	美郵
法德力萊克	FREDERICK LYKES	美國	3月16	總統
大美理	TEMERAIRE	美國	3月16	多利順
菲哥利多	PHIL. CORREGIDOR	美國	3月17	大工
萬國山丸	MANJUSAN MARU	美國	3月17	東方
芬湖	FERNLAKE	美國	3月17	多利順
門羅總統	PRES. MONROE	美國	3月17	總統
曼克頓丸	MANHATTAN MARU	美國	3月18	大同
蘇珊馬士基	SUSAN MAERSK	美國	3月18	捷成
伊利諾	ILLINOIS	美國	3月18	渣甸
仙利	SIRA	美國	3月18	[illegible]
麥古萊	A.& J.MERCURY	美國	3月19	海來
春日山丸	KASUGASAN MARU	美國	3月19	東方
濟安	JIAN	美國	3月20	海來
薩摩丸	SATSUMA MARU	美國	3月20	日郵
丹地	M.M.DANT	美國	3月20	渣甸
樂拜倫	LORD BYRON	美國	3月20	新興行
菲律賓熊	PHIL.BEAR	美國	3月21	美輪
月鋒	PIONEER MOON	美國	3月22	美輪
日本郵	JAPAN MAIL	美國	3月22	國來
飛雲	FLYING CLOUD	美國	3月23	和捷
第三眞盛丸	SHINSEI MARU NO.3	南非	3月23	太平
吳臣總統	PRES JACKSON	美國	3月23	總統
常島丸	TSUNESHIMA MARU	美國	3月24	巴拉多
東方銀河	EASTERN GALAXY	美國	3月23	美郵
寶利華利	BONNEVILLE	美國	3月29	銀行

澳洲線

船	名	開往港口	月日	公司
東榮	EASTERN GLORY	澳洲	3月15	渣甸
寶石	RUBI	帝汶澳洲	3月16	聯泰行
安慶	ANKING	澳洲	3月18	太古
芝萬宜	TJIWANGI	澳洲	3月18	渣華
利羅	NELLORE	澳洲	3月21	鐵行
貴州	KWEICHOW	新西蘭	3月22	太古
利士碧奇	KRISTIN BAKKE	南太平洋	3月22	德行
東后	EASTERN QUEEN	澳洲	3月24	渣甸
萬力	VAN NECK	新西蘭	3月27	渣華
美羅士	MILOS	澳洲	4月1	天祥
南海丸	NANKAI MARU	新西蘭	4月1	大阪
長沙	CHANGSHA	澳洲	4月3	太古
東星	EASTERN STAR	澳洲	4月5	渣甸

今日明日出入口船隻

今日入口船隻

船	名	開來港口	停泊地點	公司
皇后威利	QUEENSVILLE(晨早)	[illegible]	A1	多利順
季里諾總統	P.PRES. QUIRINO(上午八時)	馬尼拉	A21	美郵
希信士泰	HESSENSTEIN(下午一時)	歐洲	九龍倉碼	捷成
浦賀丸	URAGA MARU(下午二時)	日本	B6	東方
金熊	GOLDEN BEAR(中午)	美國	A2	美輪
狄摩派拉	THERMOPYLAE(上午)	歐洲	九龍倉碼	多利順
廣通	KWONG TUNG(晨早)	蘇羅乃	B33	廣祥
海坤	HERO(下午四時)	日本	A13	多利順
大神丸	DAISHIN MARU(下午一時)	日本	B26	東方
美健美	DANA	日本	B2	振盛行

今日出口船隻

船	名	開往港口	停泊地點	公司
市鋒	PIONEER MART(上午八時)	美國	北角碼	美輪
恒運	PHIL. TRADER(下午)	馬尼拉	油蔴地	澳洲
西京丸	SAIKYO MARU(上午六時)	日本	A24	日郵
安土山丸	AZUCHISAN MARU(下午)	印巴新加坡巴生	A32	東方
東山	PROMINENT(下午)	曼谷	油蔴地	順昌
福州	FOO CHOW(下午)	印尼	A25	太古
美多	FORTUNE WIND(下午)	曼谷	B18	振盛行
范希士吉	VAN HEEMSKERCK(上午九時)	日本	A7	渣華
奉天	FENGTIEN(下午)	日本	B7	太古
神川丸	KAMIKAWA MARU(下午)	加拿	A14	太平
有利時	ULYSSES(下午)	美國	A41	太古
海生	HAI SENG(下午)	高雄	油蔴地	大信
芝本德	TJIPONDOK(下午)	新加坡	A3	渣華
昭陽丸	SHOKA MARU(上午六時)	金邊	B4	巴拉多
蘭利	RANEE(上午七時)	新加坡加爾各答	B11	鐵行
乾龍丸	KENRYU MARU(上午)	新加坡檳城印度巴基斯坦	B31	東方

明日入口船隻

船	名	開來港口	停泊地點	公司
安慶	ANKING	澳洲馬尼拉	A31	太古
德平	STAR PINK	日本	B	新興行
山昭丸	YAMAAKI MARU	日本	A	大南
天星	STAR ALCYONE	新加坡	A4	萬來
海峽風	STRAITS BREEZE	蘇羅乃	A	新興行
海順	HELIOS	上海	B	多利順
姬路丸	HIMEJI MARU	日本	A	日郵
晴海丸	SEIKAI MARU	日本	A6	大阪
利羅	NELLORE	澳洲	九龍倉碼	鐵行
協雄丸	KYOYU MARU	日本	B1	東方
萬力	VAN NECK	馬尼拉	B	渣華
仰光丸	RANGOON MARU	新加坡	B7	大阪
芝萬宜	TJIWANGI	澳洲	九龍倉碼	渣華
曼克頓丸	MANHATTAN MARU	日本	A1	天祥
羅斯福總統	PRES. ROOSEVELT	馬尼拉	九龍倉碼	總統
光和	KWANG HO	高雄	油蔴地	大信
富利	CITY OF VICTORIA	山打根	油蔴地	永利
宜蘭	I.LAN	高雄	油蔴地	遠東
亞美利	AMELIA	日本	B	德和
阿京城丸	BUENOS AIRES MARU	日本	A	日郵
巴丹	BATAAN	日本	A41	太平
金神	SAMODRA MAS	大連	油蔴地	源源

明日出口船隻

船	名	開往港口	停泊地點	公司
文尼斯地士	MENESTHEUS	歐洲	A5	太古
金熊	GOLDEN BEAR	沖繩日本美國	A2	美輪
希信士泰	HESSENSTEIN	日本	九龍倉碼	捷成
仰光丸	RANGOON MARU	日本	B7	大阪
珍達	CHANDA	日本	A23	鐵行
羅斯福總統	PRES. ROOSEVELT	美國	九龍倉碼	總統
山美嘉	SAN MIQUEL	雅加達	油蔴地	振大
鹿特丹	ROTTERDAM	美國	九龍倉碼	[illegible]
季里諾總統	P.PRES. QUIRINO	馬尼拉	A21	美郵
浦賀丸	URAGA MARU	[illegible]	B6	東方
皇后威利	QUEENSVILLE	曼谷	A1	多利順
廣通	KWONG TUNG	山打根	B33	廣祥
國宇	KUO FU	高雄	油蔴地	遠東

GUAN GUAN Enterprising (H.K.) Ltd.

金洋輪 M.V. "Samodra Mas"
三月十四日上午六時由大連抵港
收貨人請速辦理提貨手續
香港源源企業有限公司啓
地址：德輔道中行九〇八號
電話：三三七四 二三八四五

九龍灣 S.S. KOWLOON BAY
三月十八日收貨 十九日開行
直達古達、山打根、斗湖
代理：聯華船務公司啓
電話：四四八七一 二四二七八

聯寧輪船有限公司
STERLING LINE (H.K.) LTD.,
808 Hang Seng Bank Building,
HONGKONG.
Tel: 29872-29873 & 28594-29595
巴旗：華寧輪 Panamanian S.S. "SILVER STEER" 直往棉蘭 三月十六日收貨開行
巴旗：秀寧輪 Panamanian S.S. "SILVER KING" 直往棉蘭 三月廿四日開行
巴旗：和寧輪 Panamanian S.S. "ZAFIRO" 直往雅加達 三月廿三日開行
總代理：聯泰公司
電話：四四八九六 四五九〇二

山美嘉輪 M.V. "SAN MIQUEL"
三月十二、十三日收貨 十四日開往耶加達 DJAKARTA
總代理：振大行有限公司啓
電話：三一七三〇

M.M.
新型郵船「越南」T.S. "VIETNAM"
直往神戶、橫濱
三月十五日落貨，十六日下午開行
法國郵船公司啓

大華山 M.V. TAI HWA SHAN
三月廿三、廿四日落貨 廿四日下午開行 直透 運
順昌航業有限公司啓
電話：四一一八五 四五五一二

大中山 S.S. TAICHUNGSHAN
三月廿一、廿二日落貨 廿二日下午開行 直往 金邊

東山 M.V. PROMINENT
即日落貨 即日下午開行 直往 運

火・車・時・刻・表

九龍開	到羅湖	羅湖開	到九龍
上午6時10分	上午7時10分	上午6時20分	上午7時22分
6時40分	7時43分	6時50分	7時54分
7時33分	8時46分	7時22分	8時23分
9時40分	9時44分	7時56分	8時58分
9時25分	10時29分	9時03分	10時06分
10時30分	11時34分	10時08分	11時11分
11時40分	下午12時40分	11時13分	下午12時17分
下午12時45分	1時45分	下午12時19分	1時23分
1時50分	2時50分	1時24分	1時28分
2時55分	3時55分	3時29分	3時33分
3時45分	4時46分	3時34分	4時38分
4時50分	5時53分	4時25分	5時28分
5時40分	6時40分	5時13分	6時17分
6時35分	7時25分	6時01分	7時02分
7時12分	8時13分	7時04分	8時08分
8時20分	9時20分	7時52分	8時57分
(E)10時	10時37分	8時59分	9時58分
(S)10時40分	11時42分		

備註：有（E）者逢星期六、日及公衆假期特開。有（S）者逢星期六、日及公衆假期開出。

深圳開	到廣州	廣州開	到深圳
下午1時正	下午4時10分	上午7時34分	上午11時33分
下午4時45分	下午9時50分	上午9時36分	下午2時50分

輪船停泊表

船名		停泊地點	公司
漁麥馬士基	SVEND MAERSK	B33	捷成
格蘭拿地	GLENARTNEY	B3	渣甸
柏甘	PAGAN	太古倉	新興
東后	EASTERN QUEEN	A8	渣甸
格蘭奧治	GLENORCHY	A23	渣甸
芬波	ZEENBRUCK	九龍倉碼	多利順

多利順 公司

新西蘭隊開到

今天上午遊港島下午球場試脚

新西蘭足總隊，昨晚八時廿三分從澳洲悉尼乘搭英國海外航機抵港，一行廿三人，五名職員，十八名球員，下榻於雅蘭酒店。

客隊由希路頓率領，由新西蘭的奧克蘭出發，首站香港，全部共比賽十七場，次站是曼谷，德黑蘭，伊朗，西德，瑞士，荷蘭，英國，在英國比賽兩場，一場在倫敦舉行，另一場在托定咸上演，然後取道前往紐約，芝加哥，墨西哥，三藩市及檀香山等地而返國。

客隊球員的紀律，相信良好，對領隊希路頓絕對服從。由於客隊首次出外遠征，所以球員一切飲食起居的情況，均由領隊打點。

據領隊希路頓和教練吳士唐透露：該隊全部是純粹業餘球員，足球水準當然比不上「職業隊」。新西蘭的足球運動，比不上欖球來得普遍和蓬勃。前曾訪港的英國足總隊，瑞士巴塞爾隊，均在新西蘭比賽過，先後比賽六場，每場的勝球比數都是相當大的，其中有七比一，六比一，四比一不等。西德羅士路在港表現平平，在新西蘭時雖然不是對足總隊，但亦能以四比一取勝。瑞士巴塞爾隊則以三比一取勝。由上述各場比賽結果數字看來，便可確定這次客隊並不是一支實力完整的勁旅，在港兩場比賽相信可以有所較量的。

客隊今天在港的活動秩序如下：上午九時半遊港島，中午一時舉行「約法三章」會議，下午四時在港府球場試脚，晚上七時在酒店內舉行記者招待會。（公孫泰）

新隊是雜牌軍 八名土生新秀

梁亞瑟是隊中一華將 三歲離鄉太太番禺籍

昨天抵港的新西蘭足總隊，明天下午四時在港府場首伕對港代表隊，究竟客隊實力如何？至今還是一個謎。然而，據客隊教練吳士唐透露：該隊是一支由新西蘭、蘇格蘭、英國及愛爾蘭的業餘球員組合而成，因此，他們的足球水平，只屬於英國業餘聯隊的一類，同香港是「兄弟波」而已。

該隊是踢英國式的「三、三、四」作戰方式，三條中球員。大部分年青力強，有一特點就是作戰認真，有肯紮肯拚，絕不欺場，與其他外隊不同。其他外隊訪港，是志在遊覽，該隊則屬首次出外，志在「學嘢」，在港兩伕，保證全力上陣。

全隊十八名球員，只有八名正式是新西蘭土生，他們從小便開始踢足球，由於到新西蘭訪問的外隊不多，所以新西蘭的足球運動未見蓬勃，反而欖球、田徑、木球等，卻相當普遍。因此，八名新西蘭土生球員的腳法及技術造詣，都是抄襲於外來的英國或蘇格蘭球員的。這八名球員是：門將[illegible]

[illegible]

新西蘭足總隊一行人馬，昨晚抵港，圖為在啟德機場與歡迎者合照。·本報攝·

元朗故事重演 九人小組查究

要球員們用書面解釋慘敗原因 昨天練波情緒甚爲低落

元朗足球隊本周二以三球慘敗於光華之後，該會足球部九人小組委員會認爲已經有點那個，立即召開會議商討其事。昨天傳出消息：該會決定飭令該隊球員自我檢討，以書面向會方報告，然後決定對策。

九人小組委員會認爲該隊輸波無可厚非，但輸得這麽難看，殊令人失望。該小組委員會召開稽留會議之後，決定由元朗「喼頓」羅北召集球員舉行座談會，檢討慘敗的主因，以便決定[illegible]

[illegible]

光華設法排新陣 準備將來抗傑志

堆積集訓下周應戰陸軍

光華大勝元朗之後，[illegible]

體育節表演 洋拳擊角賽

[illegible]

腰斬元五球賽事件 賽委將予公平處理

今天開會先行傳詢各有關人士

足總的聯賽管理委員會，今天下午五時半舉行會議，專題討論本月二日（星期一）被球證會三腰「腰斬」元朗對五一七的一場比賽之事。[illegible]

本月二日（星期一）在港會球場舉行元朗對五一七的一場甲組聯賽，在完場前六分鐘，[illegible]

香港脚一次過集訓 光華球員昨未到場

有些球員指新西蘭隊是爛路馬

迎戰新西蘭足球隊的「香港脚」，昨日下午四時起，在港府球場練波，[illegible]

公開籃球三場戰果

女子組大同冠軍 甲一組流星奪標 甲二護級戰警察勝志聯

[illegible]

公民杯乒賽 報名甚踴躍

[illegible]

巴西隊下月訪港 經理人先來斟盤

能否成事今天將可決定

[illegible]

周年大賽馬賽後評

美琪公主告捷 龍驤輸在外遊

周年大賽馬首天第一場的紅牌生賽，是第九班馬跑一哩的[illegible]

凱章和穆桂英 雖敗不足爲辱

[illegible]

我到先留素好 偉程未見突出

[illegible]

隨我來仍要叮 留意衆勝醒目

[illegible]

韶樂贏得輕鬆 雄風乃係好馬

[illegible]

（完）

青蜂劍俠

較佳新馬介紹

悅目、嘉好、合作精神

一九六三—六四年度之周年大賽[illegible]

晨操散記

地上飛乘勝追擊 逸駆試跑露鋒芒

[illegible]

趙威教授 父子醫館 X光檢驗跌打內外傷科·迅速痊癒 男女生招請 電話844442 電話847438

耳鼻喉科 頸癧 痔瘺 皮膚

蔡氏診所 增設專門中醫外科

解除痛苦好良機 陳公石 中國跌打

余永銳針灸 藥物配合 全面治療

潘柏頑症 古方特效

許仁補腎丸 主治男子虧弱

頭暈 心跳 跌打 風濕 彭錦業醫館

呂天德 中醫師

嗚謝良醫 癒我鼻竇炎

十分類廣告 五行二號 電話 768980

女毛裝領

深水井 電話 54866

百樂到府精修

國產傢俬公司

天新電版

小腸氣帶

耳聾機

實唱機攝我

標利傢俬公司 首創分期付款

明新花店 地址：水坑口一號 電話：二四八六三四

一個女演員的自述 白燕著 定價0.80

陳綺華

羅拔米湛厭倦電影

曾一度被捐為「道友明星」的羅拔·米湛，近年來的星運亨通，最近又拍成的新片「兩相好」，已經運抵香港，將在利舞台、樂宮樓上映，該片女主角是傻大姐莎莉·麥蓮。

「兩相好」是他從影以來的第五十七部電影，看來，他對水銀燈下的生涯已開始感到厭倦了。即如他最近對英國「影畫雜誌」的記者所說：「──我想有機會能做一些我所喜愛的事情，──我喜歡跑馬，希望到芝加哥遊覽一下，同時，也希望在加州買一個合意的農場，餘下來的時間，他要夠釣釣魚。」（憲明）

娛樂

從影五十週年 差利虎老雄心在！

·黛妃·

差利已逾七十五歲高齡了。今年三月，是他從影五十週年紀念。最近，他攜同妻子及女兒們漫步匆匆自倫敦飛返日內瓦，與家人團敘天倫，好好地慶祝聯歡一番。

回首過去七十五年，差利的經歷顯然不是一帆風順的。他原籍英國，出生在貧窮的音樂家庭，在他少年的時候所遭遇的只是餬口之計，連他自己也預想不到日後會成為一個百萬富翁，而且更重要的是從影五十週年的經歷，已充份證明他具有無比的才華，是第一位自製、自編、自導、自演的電影多面手。

五十年來差利共拍電影達九十部之多，其中只有最後的十五部完全是他獨資拍攝的。以前的影片差利都是受僱性質，僅僅自一九一八年起，他在所演各片內佔有一部份的股權。但是在他投入影界的初期，差利曾經遭受美國影業「托拉斯」的嚴重剝削，那時候製造一部影片的成本只合港幣六千元左右，而差利的收入更少得可憐，平均是港幣四百餘元；倘能按照計劃如期完成，可另得獎金百餘港元，但這項獎金無異畫餅，十九是落空的。

差利雖然在美國落籍，起家並發跡，但他在各方面所受到的迫害，在十二年前離開美國後，迄今無法回歸故國；他自從被[illegible]迫他在瑞士作久居之計。他在荷里活自己的影城，已以約合港幣四百萬元的代價出售，至於他在比華里山的住宅，亦早已換港幣八十餘萬元的低價賣與新主了。這顯然表示出差利不妥協的精神，他已經打算永不回到美國去了。但美國人民對於差利的熱愛卻並不因他遠居瑞士而稍減，最近在紐約舉行「差利影片週」時的盛況可以作為明證。

長時期以來，主要由於美國統治階層對差利的惡意攻擊，外界對於差利一生的經歷，傳着許多荒謬可笑的描述。差利為了澄清這些謠言中傷，多年前即已着手撰寫自傳，最近他向外界表示，他的自傳經已脫稿，洋洋十八萬五千言，大概今年十月，即可正式出版。由於差利在國際間的聲譽地位，估計他的自傳出版以後一定會成為一本全世界的暢銷書。

近年來差利雖極少新片問世。但每逢他的舊片從新發行，在世界各地所受到歡迎的盛況，[illegible]

影片選談

一味讓步弄巧反拙

──談「一家之主」

假如做母親的對着她的兒子這樣說：「你已經到了成家立業之年，如果你還不結婚；如果你還沒有對象，我一定要你『相親』。」又假如她要兒子的婚禮儀式，[illegible]，因為她是「一家之主」。還有，假如兒子結婚之後，只能在家中養兒育女，不許他們到社會做事的，理由麼？無須解釋，因為她是「一家之主」！

假如兒子對着這樣的母親，對着這樣的家姑，那應該怎樣辦？

「一家之主」這部影片所提出了一個相當複雜的問題，[illegible]

影片怎樣去解答這一連串的問題呢？編導唯一的辦法就是「不如大家讓一步啦」！用「大家讓一步」和「我是一家之主」互相對抗。做母親的要張英才結婚時行舊式婚禮，岳母卻要女兒行新式婚禮，結果「大家讓一步」，新舊式婚禮各行，結果是「一家之主」戰勝了「大家讓一步」。白露明的讓產，正說明了「大家讓一步」的辦法是行不通的。

本來「大家讓一步」，多少意味着一種協商解決的意思，但凡事不問大小，沒有原則，一味遷就的[illegible]

影片的最後處理張、白的兒子[illegible]

總的來說，素材較為現實，題材，結合今天香港社會的現實，果利用愛情、婚姻、家庭、事業的面從家庭的圈子擴大到社會去，把生活搜集多些有代表性的事例，相信內容會更結實，更為觀眾所歡迎。

陸沙丸

尤敏飛英結婚 杜鵑密鑼緊鼓

「演實姑娘」尤敏，前天晚上一聲不響，靜悄悄的和高家十五少爺飛英國去了。

上月廿二日，在本版寫「娛樂手記」的棠妮，曾報道她將於三月間到倫敦，現在果然證實了棠妮從倫敦朋友得來的消息不假。

另一個與電家公子的杜娟，也已經訂下了婚期，打算在五月間舉行婚禮。據說她已委託邵氏宣傳部代她開擬賓客的名單。

[illegible]

淨修禪院賞春花

宛春

連日風和日暖，郊野百花競艷，春光滿溢。本港因天時、地理關係，春來頗早，而春光一瞬，春去也匆匆，所以欲賞遊的話，也只有在目下這段時期。

賞遊和賞花是分不開的，因為在這花卉時別多，試觀其他季節，那有像春天那樣花開如錦呢？此春天之所以受人歡迎，原因大概也是這時節，有些花木原是在秋季開放的，但在春天也一齊吐艷，爭妍鬥麗，使賞花客增添眼福不淺。

本來，新界不少寺院，步行十多分鐘可達車站不遠，下火車後前往，平時總佈置一些花木，有失但大都不加重視，有的栽種，品種高雅，君蘭花木極類繁多。

遊山玩水

由於此，何況本港因環境特殊，和其他藩花的甘寂寞，位於粉嶺百禰村的淨修禪院，無疑是賞花的好去處，它離粉嶺火

[illegible]

娛樂手記

日之計。本來，這個主意想得不錯，探春、賞春，在如此明媚的天氣，也虧他們想得到。再說我今年春天，還沒有機會到郊外而且吃的又是齋菜，正好清清裡的胃口，所以我就之砰然心動。不料一個星期之前，那天的約會可不少，這些約會都希望一個星期的，我總不能負了自己一時的快意而通通推掉吧？經過考慮再三，我終於忍痛回絕了綺華。

陳綺華充影探

馬　姬

陳綺華從澳門回港後，雖然曾在幾次公開場合會面，但卻無機會詳談。前天她來個電話，堅邀我去郊遊，一道上荃灣圓玄學院去吃齋去。她說這是她們新聯幾位師兄弟聯合起來，羅濤、羅蘭，要和新聯界的朋友

那知道小妹子一聽我不答應去，馬上生氣起來，她牛脾氣半傾地說：「好！人家是誠意請你的，你不賞臉，以後休怪我不睬你！」

嘿！好大的小姐脾氣。幾經解釋，並且答應晚上和她到咖啡館喝茶，她才轉嗔為笑。綺華一見我，還是作態地說起小綱說道：「我今天約你，本來有個消息要告訴你的。怎知你拒人千里之外，現在不說了。」

我雖明有滑意，心中一怔，暗付怎樣才使得她肯說出來呢？於是作成漫不經心的樣子說：「那麼，有甚麼消息呢？」

「哦，有什麼正經！」她給我用這激將法，會得用廣東話來罵我。

「既然不聽請吃雲吞，那有什麼大不了。」

「好，我說出來，你不要笑！」她瞪大了眼睛望着我。

原來她回澳門過春節時，參加了她母校──濠江中學的聯歡聯誼會，無意中發現了一位男同學，身段外型都够得上演小生的條件，心想，現在粵語片不是正需着小生冒頭嗎？新聯的負責人，也曾通知他們如有合適條件的朋友，不妨介紹介紹。她當時跟那男同學不熟，不好意思直接找他，過了兩天才通過校長和老師約談，說明了公司的要求和了解他的志願，回來之後跟公司一談，公司裏認為值得考慮，於是通知那位男同學來港。試鏡時的對手，更是陳綺華自己。據說，進行得很順利，那男同學的演技也不錯，並沒有怯場。不過，她說：「介紹一個新人，我也要算是功德一件吧？」她說：「我也一定要算了。」

朱石麟勸紅樓夢 文逸民演華太師

江雪在「鳳心如意」演出戲中戲

▲「紅樓夢」這部越劇片，轟動了港九，賣座打破紀錄，共同演繹者的「紅樓夢」，曾一場熱鬧可期。中國電影的藝術指導是朱石麟；朱老自上海歸港後，第一件大事即是看「紅樓夢」，看看有什麼不憧人意，略見冗蔓處，準備小事修飾，但遠看三次，也覺確無可下剪處了，乃告最後決定再將「晴雯」送出。──賜寶之情，使後嗣觀眾而益可敬佩。

▲文逸民在「長城」那部特映的「三笑」片中演的是位有面其幽默感的華太師。──這份角色，在他是駕輕車就熟路了；當二十年前藝華公司製「三笑」時，他已曾拜太師哭！此次是「拗開三度」。「三笑」由陳思思同學分演秋香唐伯虎外，合演者頗多傑出不凡的。文老太師其一，華太師夫人，首次演老旦，鍾練出色，另有一個意想不到之妙者是表弟演的石榴，什麼「莎莉、麥蓮」，視之均有遜色。（耳食客）

法國「新潮」電影的興衰

木　風

[illegible]

流浪兒

石東文　敏水圖

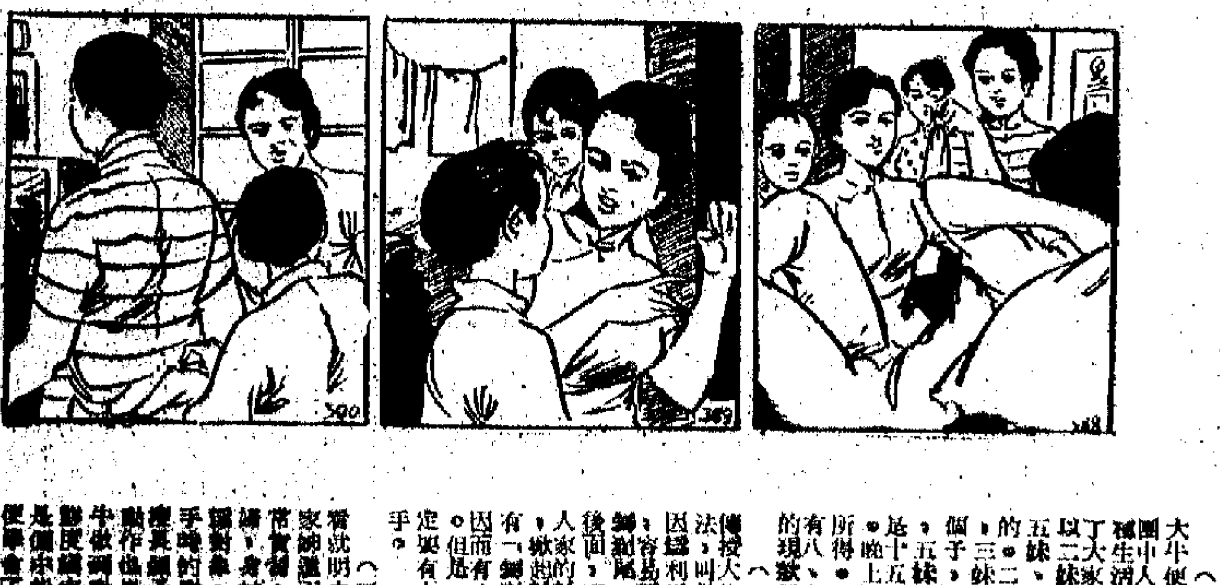

（三八八）從此大牛便是「七姊妹」集團中人，開始過着另一種生活了。這個集團除了大家姊外，其餘的是以二妹、大妹、三妹、四妹、五妹、大妹和七妹稱呼的。二妹是一個胖胖的人，三妹卻是一個瘦長的個子，四妹膚色棕黑，五妹、六妹和七妹都是十五、六歲的小丫頭。晚上，她們結算當天所得，牛、豬、魚肉就有八、九斤，另外扒偏的現款還不算在內。

（三八九）大家姊傳授大牛一種扒竊的方法，叫做「絲鑿尾」，方法：因為利用他的矮小身材，容易下手。「剛剛過後面，跟人不備，就把人家的衫尾撩起，然後扒竊。「鑿尾」者是有一個錢包[illegible]因而有「蠍子尾」的形象。但是，「蠍子尾」之名是要有人掩護，才容易下手。

（三九〇）大牛一看就明白了。張嫂，大家姊還不放心，要他試着實行，一探，這是個胖婦人，身材笨重，便以她為對象，就像這件事下手時的動作。三妹是個瘦長個子，對象不同，動作也異。總之，要大牛做到動作快捷、態度鎮定。因為大家姊是個快手，大牛很快便學會了，而且成為一個身手不凡的小扒手。

小說林

是日也　面談頂樓

[illegible]

博人日記

[illegible]

爭求

六十九

[illegible]

鬥酒

二七

秋滿池

[illegible]

川西基地

阮　朗

一〇〇、試探

[illegible]

避諱下的冤魂

趙仲邑

「紅樓夢」說林黛玉因爲她母親名敏，所以她讀書，每讀到「敏」字時便改讀作「密」，寫字每寫到「敏」字便缺了一筆。這就是我國古代避諱所用的兩種方法。在封建時代，統治階級爲了維護自己的尊嚴，表示自己的與衆不同、不可侵犯，硬要全國或全家避用他自己的名，這就是避諱。所用的方法，除了以上所提到的「改讀」和「缺筆」以外，還有易字、省稱和闕文幾種。

「易字」是改用音同、音近，或意義相同、相關的字來代替。如清人因避康熙玄燁之諱，把「玄」改寫爲「元」。[illegible]

[illegible]

石油在中國歷史上

人山

石油的最早記載

我國在什麼時候開始有石油呢？不少的書本說，我國在東漢時代已有石油的記載。[illegible]

[illegible]

大公園

雜談復活節

丁人

[illegible]

略談朱啓鈐

張猛龍

[illegible]

退而求其次

門玉

[illegible]

反對的理由

人可

[illegible]

早點

徐思

[illegible]

蔣記「外長」誰可勝任論

一流

[illegible]

語不子

蔣朝黑綱錄

陳少校

借用別人名義招生　不少青年誤入圈套

[illegible]

大唐游俠傳

第七回：荒原又見贪歸鶴　遠客何堪不了情

[illegible]

版權所有

小說林

二十七　江大媽

[illegible]

官場現形記

第八回：榜上有玄機名爭第一　腹中生惡念計出無雙

[illegible]

鈔

[illegible]